京城日報
十二月二十一日 夕刊
編輯兼發行人 兒島吉治
印刷人 小川三之介
發行所 京城府太平通一丁目 合資會社 京城日報社

非聯盟國に對する 聯盟の通牒内容

一方的通告で回答を要せず 外務省に報告來る

【東京電話】聯盟は十九日對伊制裁調整委員會の決定に基づき議長ヴアス・コンセロス氏の名を以て非聯盟國に協力を求むることになつたが、二十一日在ゼネヴア横山總領事より外務省に達した報告によると協力通告の内容は左の如くである

制裁調整委員會議長は十月十日の總會により任命せられたる同委員會の決議に從ひ、十月七日の理事會及び十月九日乃至十一日の總會議事錄並に調整委員會の諸勸告を含む伊エ紛爭に關する最近の主要諸文書をこゝに非聯盟國に傳達する光榮を有す、調整委員會に代表せられたる各國政府は、非聯盟國がこれをなすを適當と認むることあるべき通報にはこの機會に非聯盟國が執ることあるべき一切の手段に關する通告を歡迎すべきものなる旨議長は附言すべく命ぜられたり

而して以上の如き内容なれば必らずしも帝國政府の回答を必要としないので、帝國政府としては默殺的態度を執る意向である

和協工作進む

ア總長パリで最後の努力

【ゼネヴア二十日聯合】フランス首相ピエルラヴアル氏の和協工作は着々成果を收め、先づ英伊兩國緊迫關係が緩和されるに至り

=遂には= 制裁案實施も十日間延期されるに至つたが、英伊兩國政府は右制裁休戰期間を利用し愈よ伊エ兩國紛爭について根本的處理案を講ずる方針と解される、既にアブノール事務總長はパリにあり、ラヴアル首相、英伊兩國大使と緊密な連絡を持しつゝ和協工作に

=最後の= 努力を試みてゐるが、イギリス政府においてもイーデン無任所相を迎へて新たな角度から情勢を檢討することにならう、既にゼネヴアでは聯盟理事會の五國委員會が和協案を練直してゐるとの報道さへ傳へられるに至つた

=右報道= は可成り先走つてゐるが聯盟事務局においても和協工作の進捗を確認、二十日次の如く言明した

伊エ兩國間の紛爭については現にパリ、ロンドン、ローマ各地間に和協折衝が進められてゐるが、右和協工作が進捗しエチオピア皇帝ハイレ・セラシエ一世が和協試案に承認を與へれば聯盟五國委員會が乘出すことゝならう

エチオピア速報戰線

世界各國の速報機關は事態悪化と共に夫々特派員を派遣してニュース速報に努めてゐる、アヂザベバには、速報戰線の前線記者が右往左往して大活躍、寫眞は、エ國皇帝の軍事顧問瑞典のエリツク・ヴアージン將軍（右から一人目）の意見を聞いてゐる當通特派員ビーテイー氏（左から四人目）

稻熱病につき 御聽取遊ばさる

伊藤博士を召されて

【東京電話】天皇陛下には二十一日午後二時から北大教授伊藤誠哉博士を召され表御座所に於て「稻熱病の綜合防除」と題し約一時間に亘り御進講を御聽取あそばされた、同博士は苦心の研究並に北海道地方の實驗の結果等を詳細言上した

陛下には殊のほか御滿足の御樣子にて茶菓を賜はり種々御下問などあそばされ四時過ぎ入御、伊藤博士は光榮に感激して退出した、なほ 陛下が今春御親植遊ばされた水稻江會島種は昨年ではなかつたがそれでも豊作で近く 陛下御自ら御刈取り遊ばされ十一月廿三日行はせられる新嘗祭には神前に供御 陛下も亦聞し召される御事に承る

伊、報復的不買

聯盟國品の輸入禁止

【ローマ廿日聯合】制裁調整委員會の決定に基き聯盟各國政府はいよ／＼來る十月卅一日以後イタリー品ボイコツト並に軍事禁制品の輸出禁止を斷行することゝなつたが、イタリー政府は早くも報復手段を考慮し近く聯盟各國品の輸入禁止を斷行する方針と傳へられる、勿論聯盟國の内でも制裁案に參加しない各國の商品は報復ボイコツトの厄を免れるわけで、輸入禁止斷行の時期は聯盟規約第十六條發動以前と見られる

エ軍の猛襲に 伊軍遂に敗る

南部に猛烈な拂曉戰

【モガデイシヨ二十日電通】南部戰線の伊太利軍偵察機は多數のエチオピア軍がウエツブ方面へ向け東進しつゝあるを發見した、なほイタリー軍グラシヤツム將軍はエチオピア軍中央

東軍總司令 デザイネキス將軍がワルワル、ゴラヘイ附近においてイタリー軍左翼を襲ひ司令部との連絡を絕たんとしてゐることを察し十九日夜セラウエまで進出し來れるエチオピア軍に對しグラシヤツム將軍は機先を制するため夜陰に乘じて伊太利土民兵を前進せしめ以てこれに備へたため

兩軍の衝突 は二十日拂曉に起り、エ軍を一應撃退したところ再び猛烈なる勢ひを以て襲撃して來たのでイタリー軍は敗退を餘儀なくされゴラヘイ方面へ退却した

植民地を開放せよ

軍備競爭は五ケ年間休戰せよ

英自由黨の平和聲明

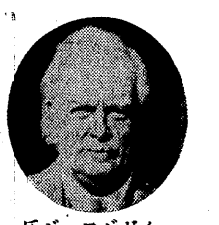

ロイドジヨージ氏

【ロンドン二十日電通】ロイド・ジヨージ氏を中心とする自由黨は本日平和政策に關する聲明書を發表した、右は明らかに來るべき總選擧を前にして同黨が平和維持を以て大衆に呼びかけ總選擧戰を有利に展開せんとする意圖を有するものとして頗る注目を惹いた、聲明書要旨左の如し

過日ホーア外相はゼネヴアにおいて植民地の原料品の供給に關して注目すべき演説をなしたが、植民地の原料品は何人にもこれを使用せしむべきであり、その不足は植民地市場の門戸開放並に移民法の修正、或ひは植民地問題の調整によつて人口膨脹に對してはけ口を與へてこれを補ふ必要がある、わが自由黨は五ケ年限の軍備休戰を勸奨するものであつて、聯盟はこの期間に軍縮問題を解決すると共に聯盟を全世界の平和機關たらしむべく努むべきである

デイレタワに 中立地帶設置

佛政府エ國に提言

【アヂザベバ二十日聯合】フランス政府はイタリー軍の空襲を懸念しエチオピア政府に對しジブチ、アヂザベバ鐵道の要衝デイレタワに中立地帶を設定することを提言したと確聞する、提言要旨次の通り

一、デイレタワ驛附近一帶の地域に確定中立地帶を設ける

一、同地域にはアヂザベバ鐵道從業員その他各國人が避難出來るものとす

エ國は反對

【アヂザベバ二十日聯合】フランス政府が中立地帶案を提示したに對しエチオピア政府當局は反對の見解を表明し廿日次の如く述べた

一、フランス政府がデレタワ附近に中立地帶設定を要求してゐるのは明らかにエチオピア國の主權を侵犯するに外ならない

一、更に中立地帶以外の地區は爆撃しても差支へないといふに等しい

上海全體會議

有吉大使の主唱で 外、陸、海の三十七名出席す

【上海二十日電通】十九日の南支總領事會議、二十日の全支陸軍武官會議、海軍の全支駐在武官會議等首腦部全體會議においては對支政策の基本要綱並に中央の意向が傳達されてをり、中央現地の連繫が完成されたが、更に有吉大使の主唱により二十日午後六時より各會議出席の外務、海軍、陸軍の全員三十七名は一堂に會し各種事項につき隔意なき意見の交換を行ひ同九時散會した

陸大使館附武官、中原廣東、長井漢口、北浦南京、須賀福州、沖野、湊兩上海駐在武官等が出席した

開會劈頭本田支那課長は陸、海、外務、大藏四省會議の結果に基く本省の訓令を傳達し、旅順海軍會議の結果を報告した、ついで各地武官から駐在各地の情勢報告あり終つて支那政策の一元化につき慎重協議を遂げ午後五時散會、更に二十一日午前九時續開各地事務連絡につき打合せを遂げる

海軍武官會議

【上海二十日聯合】在支海軍武官會議は二十日午後四時より旗艦上において開會 百武第三艦隊司令長官、荒木陸戰隊司令官、下村第五戰隊司令官、杉坂第十一戰隊司令官、佐

林務主任打合會

けふから本府に開く

半島の林業施設改善と林業經營の多角化をめざす林業擔任者打合會は二十一日午前九時より本府第二會議室において開催 各道營林署長及同主任三十名、鈴木本府林業試驗場長、植木、鈴木兩高農教授その他約十五名出席、農林局長代理鈴木林政課長より訓示あつて後直ちに聽取事項の答申に入つた

午後も續行し二十三、三兩日は道及營林署、林業試驗事務擔任者打合會、二十四、五兩日は道林業擔任主任打合會、二十五、六兩日は營林署及六ケ道國有林業務擔任者打合會と夫々協議開催の筈

支那人入鮮者

總督府外事課調査によれば支那人入鮮制限實施の昨年九月から本年二月末まで六ケ月間における支那人勞働者入鮮數は前年同期間の入鮮數に比し四千三百三十六人の激減を示し、また入鮮禁止者四百三十六人、不正入鮮にて本國に送還された者百五十七人に達してゐる

本府人事課異動

本府人事課長丸山壽雄氏の後任は詮衡中のところ十九日本府會計課理事官河瀨修氏に決定、なほ河瀨氏の後任は會計課屬三島小六氏が理事官に昇進襲ふことになつた

……會……

京城岐阜縣人會 來る廿七日正午から南山銀月莊で秋季野遊大會を開く、會費一圓五十錢當日持參

……人……

◇市秋弘氏（京城神社主務）秋季大祭挨拶のため同上

◇淺野太三郎氏（京城神社大祭委員長）同上

◇野中健道氏（京城神社大祭副委員長）上

◇朝鮮製藥合資會社代表伊藤東作氏 京城商議立候補挨拶のため二十一日來社

小鹿島更生園（本館）

けふ盛大な落成式

今井田總監はじめ多數列席

世界に誇る療養設備

【小鹿島で矢野社會部長發】朝鮮癩豫防協會の小鹿島更生園本館落成式は廿一日正午より園内本館で擧行された、朝鮮癩豫防協會長今井田政務總監、副會長池田警務局長、常務理事西龜衛生課長ら出席、來賓として台灣、青森縣をはじめ各縣療養所長、牛島内務局長、各道衛生課長及び病院關係その他多數列席 西龜常務理事の開式の辭について今井田協會長式辭を述べ、周防更生園長の工事報告があり、式後祝賀會が盛大に開かれた、なほ今井田總監は小鹿島神社に記念植樹をなし同日式後公會堂前で患者全部に心づくしの頒品をしたが八百名の患者は行列で來賓を迎へ、更生園では映畫やサーカスなどをみせて患者を慰めた

更生園の工事費百十五萬圓、建物、道路、水道等の設備が整つてゐるが、更に一千名の患者を收容して四千名となりわが國第一の癩療養所である

學務課長視學官會議

廿四日から

各道學務課長並に視學官會議は學務局長統裁の下に來る廿四日から三日間本府第一會議室で開催される、日程は第一日は渡邊局長訓示指示▲第二日は本府提示の諮問事項並に協議事項、答申打合せ▲第三日は政務總監官邸で今井田總監から訓示

會議を通じて心田開發の徹底を強調される模樣である

=諮問事項=

一、初等學校における職業科教育の合理的統制に關する具體的方策

一、卒業生指導及農業補習教育擴充の實績並に將來の計畫

一、中等學校職員資質の向上改善に關し、實施したる事項並に將來の計畫

=協議事項=

一、郡廳所在の公立普通學校及簡易學校をして管下一般の敎育、勤農、敎化の中心たらしむべき具體的方策

ヘンダーソン氏

【ロンドン二十日電通】かねて病氣加療中のイギリス政界の長老アーサー・ヘンダーソン氏は二十日夜八時遂に逝去した享年七十三

氏は勞働黨の領袖として活躍し大戰の際に成立した擧國一致内閣に文相として入閣、一九二四年第一次勞働黨内閣の内相、第二次内閣に外相として入閣したがイギリスは曾つての財政難打開のために第一次マクドナルド氏擧國一致内閣を組織して失業保險案を通過させて局面打開を圖らんとするや辭職してマクドナルド氏の新勞働黨内閣に反對する勞働黨の新首領となつた、一九三二年聯盟軍縮會議々長として軍縮事業に盡瘁し一九三三年同領袖を辭して後は名譽幹事として引續き黨のために盡し一九三四年ノーベル平和賞を與へられた人である

レーニンの實姉逝く

【モスコー廿日電通】ソヴエート聯邦の建設者ニコライ・レーニンの實姉アンナ・イリニチナ・ウリヤノ女史は本日逝去した享年七十二

女史は最初よりのボルシエヴイキで一八九〇年代からの革命運動に携はり數回拘禁逮捕されたことあり、一九一七年三月以來引續きプラウダ紙の編輯局長を勤め傍ら共産黨中央委員會並にモスコー委員會の婦人黨員として活動した

天地玄黃

豫算分捕戰展開、あるものを分捕るならよいが、無いものを分捕るのだから、手品師以上の凄腕ちや

◇

國際水平運動は植民地再分配論となつて現れ、イギリスも反對でないといふ、氣をながくして待つべし

◇

たゞし、インドは、濠洲は、カナダは、南阿は、イギリスの植民地ではござらぬといふのは分りきつとる

◇

さすれば、アフリカと南太平洋に赤字帝國主義の片割が僅に殘つてゐるばかり

元寇（69）

藤井眞澄作 齋藤五百枝畫

怪老人の正體（二）

怪老人は、その大眼をカツと見開きながら、遠くの方を眺めるやうにして、悲しく云ふ。

『あの淋しい隱岐の離れ孤島から、後鳥羽上皇様の御歌……水無瀨山わがふるさとは荒れぬらん、まがきは野らと人もかよはで……』

その飛び出た白い眼から、大きな滴の玉か、はら／＼……と落ちた。

孫太郎も何んといふことなしに、暗然として頭をさげる。

少時默つてゐた怪老人、急に思ひ出したやうに、平手で涙の玉を押しつぶすと、あらたまつて云ひ出した。

『今はもう何をか隱さう。それがしこそは承久合戰の落人、中內是宣でござるよ』

『なに、御老人があの中內是宣殿だと。これは不思議、彼の願は寛喜二年捕へられて、罪せられたと承つてゐるが……』

突然、老人は大笑した。

『あはゝゝゝ。それが菅原天神のやうに、雷となつて、朝敵北條氏の頭上に落ちかゝるのちや。あはゝゝゝ……』

死人が哄笑するとすれば、かうもあらうか——まるで骸骨の笑ひだ。

孫太郎、ぞつとした。

骸骨は、なほも乘氣になつて話すのである。

『内に朝敵をうちほろぼすと共に、外に日ノ本の光を輝かすために、同志の人數と軍用金を集めること——このことが我等イカツチ黨の主願ちや。夜盜となつても、いさゝかも恥かしう思はぬのは、即ちこゝの道理でござるよ』

『む……』

孫太郎は、唸るよりほかはない。

『これ、解得できたかな。解得できたら、我等が一味に合體されて、そなたの勝れた早業を、この大義のために、思ふさま振ふて貰ひたうござる。何うちやな』

『む、……』

『それにな、今にも大蒙古の大軍が押しよせて來ようといふ、危急存亡の非常時ちや……』

孫太郎夢にでも浮かされたやうに、思はず呟いた

『まアよつく聞かれい。そも／＼我が日本と高麗とは、大昔から極めて親しい國で、親類兄弟のやうに仲好くしてゐたものちや、素盞嗚尊など御子五十猛神と共に行かれたこともあつた。ところが他の國々がその邪魔をするので、度々仲違ひをして戰ひなどもあつたのであるが、今から約六百年の昔、日本と高麗の聯合軍が、大唐軍のために大敗してよりこのかた、高麗はとうとう日本から離れてしまふた。それから今日まで日本は、支那大陸から襲ふて來るのをやつと／＼防ぐだけで、高麗を助けることなど、とうてい出來なかつた。その間日本が向ふから受けた被害は、文書に出てゐるものだけでも、二十度もある。その中で、最もひどかつたのは刀伊ノ賊ちや……』

『刀伊ノ賊……』

孫太郎は、最前この老人が多勢に話してゐたことを思ひ出した。

『その間ちや、恰どその間ちや……』

やつとしづかに話してゐた老人が、また／＼急に苛立つて來た。

『何故日本がこのやうに意氣地がなかつたかといふと、それは恰どその間、支那の學問と支那の佛教にすつかり溺れてゐたからちや。ところが、源氏が起つて鎌倉幕府が出來る時分から、日本精神がそろ／＼と跳ね起きてな、支那の學問も支那の佛教も、だん／＼日本化されて來るに從つて、こんどは此方から逆に向ふへ進んで乘出すやうになつた。それはな、全く不思議なものぢや、有難いとぢや、例へば鎭西八郎爲朝の南島經略、それから九郎判官義經の蝦夷から蒙古への進出……』

『おゝ……』

鮮産代表銘酒 三巴自慢
三巴酒造合資會社醸

婦人倶樂部 十一月號の別冊大附錄（四六倍大判の豪華本）
日本一の東京仕立
和服裁縫全集
体にピツタリ合つて姿を引立たせ着崩れせぬ東京仕立の獨習書で讀者大喜び、大評判！
和服裁縫の一切を網羅した日本一の裁縫獨習書です。
△婚禮から式服、喪服、夜具蒲團に至る一切の和服裁縫を、地伸から裁ち方、縫ひ方、仕上げ迄、痒い處へ手の屆くやうな親切な説明で、誰方にもスグ出來るやうに、詳しく發表した豪華本附錄です
△時勢と共に裁縫の技術も進歩しました
△仕立屋さんも、女學校の先生もセヒ御覽下さい。
東都一流の先生方指導
お裁縫に自信のある方も、もう一度、本書を御覽下さい。
▲最も進歩した仕立方！
▲無駄の無い仕立方！
▲最も高尚な着物の仕立方！
今までのやり方よりもどんなにか手輕に、而も美しい着物が出來上る新仕方もビツクリされるでせう。
書店で實物を御覽下さい
賣切れ迫る！
絶對二度と得難き大附錄！

実物を御覧下さい
⦿更に毛皮ショールの大懸賞あり
書店の殘部僅少！至急お求め下さい！
婦人倶樂部十一月號 大増頁特價六十錢
振替東京九三〇・東京・小石川 大日本雄辯會講談社

"國境警備"へ慰問使

愛婦のお歴々出發す

愛國婦人會の劃期的な試み、同會幹部婦人連は國境警備の將兵、警察官を慰問すべく、朝鮮本部長今井田政務總監夫人、渡邊學務局長夫人は特に東京本部から來た龜井滿洲子理事と共に廿日午後十時五十五分京城驛發列車で平北國境の第一線、鴨綠江沿岸に向つた、同地の守備隊、憲兵隊、衛戍病院、警察署及びその家族を親く慰問する筈である（寫眞は向つて右、今井田夫人、中央、龜井理事、左、渡邊夫人）

ペルメル

少年スリ、窃盜團に 大人が惡の後盾

嗾かして上前を刎ねてゐた

鍾路署の檢擧數五十四名にのぼる

十四歲の少年李相允を團長とする少年スリ窃盜團三十餘名の一味が鍾路署に檢擧された事は既報の通りであるが、更に李を取調べた結果、住所不定金壽千（二二）、金三周（二〇）兩名が〃お前達はどんな惡い事をしても少年で法の制裁を受けないから〃とそそのかし、惡の差配をしてはその上前をはねてゐた事がわかり、同署刑事隊は二十日夜京城府外孔德里一帶を張込み前記兩名外一味十一名を檢擧、目下引續き取調べてゐる、これで一味は全部で五十四名に上つた、今までの被害五千圓に達してゐる

大川博士らは 廿四日に判決

最終審の裁き

【東京電話】去る九月廿六日判決延期となつてゐた五・一五事件民間側の元神武會會長法學博士大川周明（五〇）天行會々長頭山秀三（三〇）愛鄉塾頭本間憲一郎（四七）の三氏及び頭山、本間兩氏とともに暴力行爲に問はれた從犯吉岡信敬（四九）の四氏にかゝる併合上告審は、來る廿四日午前大審院刑事二部雨水裁判長より最終判決が言渡されることとなつた

岡崎町の火事

廿日午後九時四十分京城岡崎町八九洪致筍木工場の溫突から發火、バラック建廿八坪を全燒して同十時廿分鎭火した、損害一千圓

更生園行志願

更生園行き志願の男――住所不定張元成（二〇）は東三西大門署で世話になつてゐる不良青年であるが、天涯孤獨で世の中に放り出されると結局惡に手を出さずにはゐられなくなる自分の生活のおそろしさに責められ、冬をひかへて暖いオンドルの戀しい此の頃自分の友達が京城府外水色更生園で眞面目に樂しく働いてゐるのを見て、自分も必ず更生しますと廿一日西大門署へ更生園入りを志願したので、誠意を認めた署では早速更生園入りを許した

泥棒妓生

モヒ中毒で

最近京城鍾路一帶の妓生宅に頻々として貴金屬が紛失するので鍾路署で內偵中、京城光化門通一二七漢城券番妓生林花仙（二七）が身分不相應の金使ひをしてゐるので廿日夜檢擧取調べてみると怪盜の正體と判明した同女はモルヒネ中毒で最近金に窮した揚句惡心を起し、知合ひの妓生宅を訪ひ廻り家人の隙に金品、金指輪等を失敬してゐたと淚ながらに自白してゐた

イプセン鉛筆▽

皇太后陛下 陸士行啓

【東京電話】皇太后陛下には、陸軍士官學校本科二年に第四十八期生として御在學中の澄宮崇仁親王殿下竝に本科一年第四十九期生東久邇宮盛厚王殿下の御勉學の御模樣を初めとして、一般生徒の修學狀況を御覽のために二十一日午前九時二十分大宮御所御出門、市ヶ谷臺の陸軍士官學校に行啓あらせられた、午前九時三十分士官學校御着、末松校長の御先導で便殿に入御、崇仁親王、盛厚王、李鍵公各殿下と御對面、奉迎の勅任官以上に拜謁仰せ付けられ、次いで末松校長は崇仁親王、盛厚王兩殿下の御修學狀況に就き言上し御額を捧呈、同十時五分より校長の御先導にて各教室に於ける豫科生、本科生の授業を御巡覽あらせられ、同十一時卅分皇族舍に御成り、崇仁親王殿下と御久々に御晝餐を共に遊ばされ、午後も引續き各教室に於ける生徒の授業狀況竝に校庭に於ける教練、戰術、馬術を御覽あらせられ、午後三時職員奉送裡に御機嫌麗はしく還啓遊ばされた

レコード會社の惡社員

鍾路署で檢擧

京城鍾路署司法係では數日前から京城公平洞コレアレコード會社社員金武森事金東駿（三〇）外一名を檢擧、事件は兩名がコレアレコード會社代表社員某氏を巧みにあやつり資本金八千圓の合資會社コレアレコード會社を設立登記したが、出資に怪しいふしあり、しかも專屬歌手其他關係者に支拂をなさず、兩名が妓生を妾に豪遊を續けてゐたもので被害者は半島音樂界の大家金文輔氏を始め作曲家、流行歌手等相當多數ある模樣で、同署では今のところ文書僞造容疑者として取調を進めてゐる

伊藤公の廿七回忌

廿六日博文寺で執行

春畝山博文寺では、來る廿六日が伊藤博文公の廿七回忌なので、當日午後零時半から本堂で法要を嚴修する

珍獸來る

河馬の仔が養女に 大阪へゆく

お禮にブーマーやライオンなど 動物園の秋を賑はす

昌慶苑動物園で昨年四月生れた河馬の仔（雌）は最近漸く獨り歩きが出來るやうになつたが早くも大阪動物園から養女に貰ひたいとの懇望され話が出來た、大阪動物園では彼女の身代金六千五百圓の代りに、御禮として米國產ブーマー稱してメリケンライオン二頭、ライオン一頭、愛嬌者の狐猿一頭、駝鳥一羽、其の他珍しい鳥獸等十七種五十三匹を送つて寄こすとになつてゐるので、これらの珍客を迎へて賑やかになり、坊ちやん嬢ちやんを喜ばすことであらう

角道から體育獎勵

綾瀬川理事長來る

大日本體育獎勵協會理事長綾瀬川山左衞門氏は今回體育思想普及の爲入城し府內各方面に於て相撲講演竝に實演をなす筈であるが氏はかつて東京大相撲の三役の榮位を張り大正二年引退後は西川陸軍中將を會長に大日本體育獎勵協會を起し、日本古來の角道を以て國民體操とし、全國を巡歷して體育思想普及に努力してゐる

牛車諸共

崖から墜落即死

泥醉した車上の二人

京畿道驪州郡加南面五山里尹泰福（二七）他一名は十九日午後十一時頃利川郡夫鉢面栢山里を牛車を挽いて通行中、二人とも泥醉してゐた爲、牛車と一緒に崖から落ち即死した、廿一日午前九時通行人が發見利川署に屆出、同署で取調べた結果慘死した二人は泥醉、牛車に乘つてゐたため高さ六尺の崖から落ちこの災難に遭つた模樣で、即死した一名は顏面を粉碎してゐるので身元が判らない

肥塚正太氏夫妻の金婚式 廿日午後一時から朝鮮神宮奉讚殿で同殿道營初の開殿行事として多數の名士參列の上擧行した

先生"遲刻の罪"

平壤某校の遠足挿話

【平壤電話】秋の遠足シーズンなので、平壤の某小學校生徒は廿日の日曜日に平南線大平まで遠足することになり、土曜日先生から廿日は午前十時迄に平壤驛に集まれといはれた、處が當日生徒は喜び勇んで前十時に集まつたが先生の姿が見えない、發車時間が刻々迫つたが肝賢の引率者たる先生はまだ來ない、遂に驛長さんの機轉で先生を殘して生徒だけ十時卅分發列車で大平へ出發した、發車後間もなく遲れて驅けつけた先生二人今更責任感から列車を追ふて大平へかけていつた――

高瀨船を襲ふ

二十日午前八時頃平北中江署土城駐在所對岸輯安縣第四區大長川に馬賊九陽の一隊廿名現れ、鴨綠江運輸會社所有の高瀨船四隻を襲ひ同地江岸を警戒中の土城駐在所永山巡查に發砲したので之に應戰、延禮駐在所芦洞監視所より堀江巡查外一名が之を援けたが、賊の一部は我が方に向け射擊を續けつゝ、一部は船夫九名を拉致し、メリケン粉十四袋、支那靴百足、現金百圓を掠奪して逃走した

駐在所に發砲

二十日午後零時四十分頃匪賊約三十名が平北慈城署法洞駐在所對岸大水地臺に現れ、野積穀物十三ヶ所に放火して全燒せしめた、法洞駐在所員が急行擊退したが、同七時頃再び現れ法洞駐在所に向け發砲し來つたので、同駐在所では滿洲國側三道溝分駐所員と聯絡を執り同匪賊を全滅せしめんと包圍の形をとつて居る

鍾路に落ちた雷

電柱の變壓機を燒く

廿日午前九時二十分折柄の驟雨と共に雷鳴、京城鍾路一丁目の二番地先電柱に落雷しダルマスイッチ三個を破壞したが幸ひ他に被害はなかつた、これがため同電柱の變壓機に故障を生じた

グライダー墜落

最初の犧牲者出す

愛知縣下での椿事

【名古屋電話】二十日午後四時すぎ愛知縣東春日井郡守山町名古屋飛行學校二等操縱士廣島喜讀氏（福岡縣出身）は、小幡ケ原飛行場でクライマリー式グライダー操縱練習中、操縱を誤り十メートルの上空より突如墜落、廣島氏は、地面にぶつけられて腦震盪をおこしたまゝ即死、見物人一名も負傷した、グライダー最初の犧牲である、右につき名古屋飛行學校では語る

グライダーは空のスポーツとして旺んになり全國に航空聯盟が生れてゐる位であるが、かゝる椿事を惹起したことはグライダーの前途に暗影を投げはしないかと心配してゐます、原因については調べて見ますが未だ判りません、上翔したと思ふとすぐ墜落したもので機體より早く廣島氏が地面にたゝきつけられた樣子でした

半島柔道界から 帝都へ晴の選士

古澤六段らけふ出發

來る廿七日から東京日比谷公會堂で擧行の全日本柔道選手權大會に第八區（朝鮮）を代表して出場する古澤（專門壯年後期）日枝（一般成年前期）橫關（一般壯年後期）瀨戶口（專門壯年前期）松野

日午後三時勇躍出發した（寫眞は向つて右から橫關四段、古澤六段日枝五段、瀨戶口五段、本社玄關で撮す）

電車と衝突

生命危篤

廿一日午前十一時頃京城黃金町二丁目東拓前で本町二丁目府營堂屋人山田見君（二〇）が道路を橫斷せんとして元町行第一五五號（運轉手林繁成、車掌沈彥習）と正面衝突約二間刎ね飛ばされて頭蓋骨を割つた府民病院に擔ぎ込んだが生命危篤

甲子俱樂部例會 二十三日午後四時から長谷川町同俱樂部で開く同時に黑龍會幹部小幡虎太郎氏を迎へて懇談會

本社主催

『上海』と『台灣』へ 視察團員募集

十一月一日出發十八日歸城

會費は僅に貳百參拾圓

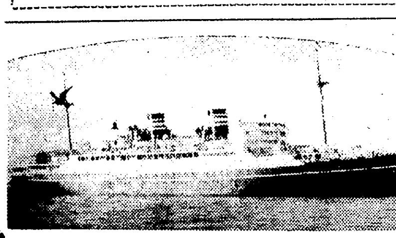

一、募集人員・廿五名

二、日程 十一月一日午後三時京城驛出發、同十八日午前七時四十五分京城歸着

三、會費 金貳百參拾圓也 會費中には汽車賃、汽船賃、寢台料金、急行料、宿泊料、遊食、自動車賃、入場料、女中並にボーイ心付、赤帽賃等一切を含む

四、待遇 汽車二等、汽船甲二等、旅館は一等、市內見物はすべて自動車を利用、更に旅行中は隨行世話人を附け、又台灣に於ては特に台灣事情に精通せる鐵道部員が隨行御斡旋申上げる（船のみは一等に繰上げられてよろしい其の場合は差額金を申受けます）

五、京城以外の參加者は出發地又は途中驛迄の貸用の御自辨を願ひます

六、申込期限 十月二十二日

七、會費拂込方法 申込みの際豫約金三十圓を添へ申込みのこと豫約金は會費に充當す

八、申込受付場所 ▲京城日報社事業部（電本（2）一一八一番）▲鐵道局旅客係（電龍山（4）四三六番）▲三越內ツーリストビユーロー（電本（2）三一一一番）▲釜山、平壤各ツーリスト・ビユーロー▲京城、平壤、大田、釜山、元山、城津各鐵道事務所

視察行程（十一月一日）京城發―（二日）門司發郵船歐洲航路伏見丸（一萬一千噸）―（四日）早朝上海着市內見物（五日）上海發―（六日）朝基隆着―台北泊（七日）市內見物―北投溫泉泊（八日）台北發―高雄泊（九日）屛東視察―台南視察泊（十日）珊瑚潭貯水池視察―嘉義視察泊（十一日）嘉義發―阿里山視察泊（十二日）阿里山發―台中視察泊（十三日）台中發―台北泊（十四日）台北發―基隆發大阪商船高千穗丸（九千トン）（十七日）門司着―下關發釜山着（十八日）京城着

十一月十日に 學生馬術大會

朝鮮學生乘馬聯盟主催、第八回學生馬術大會は來る十一月十日（日曜）午前八時より龍山騎兵第廿八聯隊營庭で擧行することゝなつた

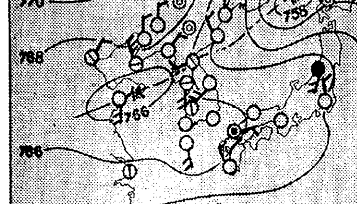

あすの天氣（22）

地名	天氣
京城	晴後曇
仁川	晴時々曇
釜山	北西の風 晴一時曇
木浦	晴一時曇
平壤	晴一時曇
城津	北西の風 晴
大邱	西の風 晴一時曇
元山	晴一時曇

昨日 最高 20,1 最低 6,8 京城正午 19,2 21日溫度

仁川潮時（二十三日）

	午前	午後
滿潮	〇、四四 六、九	一、二〇 六、六
干潮	七、四四 三、一	七、五五 二、九

あすの豫想

明日半島は大體高氣壓の範圍にあり各地天氣良好の見込みである

京城 三越
二十二日より二十五日まで・四階ホールにて
吳服格安賣出し
優良な品質！獨自の廉價！
清新な冬の吳服類を山積――最も御德用な御買時
優良毛布賣出し 四階第二ホールにて引續き開催中
結城紬と帶の會 二階
繪羽羽織新柄會 二階
新派俳優揮毫作品展覽會
二十二日より二十五日まで・五階ギヤラリーにて
喜多村、河合、井上、村田、小堀、花柳、大矢、伊志井、藤村柳、英等東京新派幹部俳優連の餘技になる短冊、色紙、軸物や羽織裏地、ハンドバツグ、サイン入三味線胴かけ等を各種展觀

●頭腦過勞者の必携藥！ノーシン●

甘くて飲みよいセキの水藥
飲み易く効き易いセキの水藥
祛痰 鎭咳液 チンガイエキ
・かぜのたんせき ・小兒百日咳 ・喘息のたんせき 其他一般たんせき
有名藥店にあり
大阪市東區伏見町 發賣元 丸石製藥合名會社

十一月新譜發賣
絢爛たり……
メトロポリタンの花形歌手 ゼームス・メルトンの 戀をしてゐます
世界一の女聲名トリオ ボスエル・シスターの ルイシアナの競馬
其他一流藝術家を網羅して ジャズ音樂の粹 堂々廿六曲を特輯 全國一齊同時發賣！
（十一月新譜目錄は全國蓄音器店にあります）
（ラブ・スンキ・ツク吹込）
ラッキーレコード

野崎小唄 今中楓溪詞 大村能章曲 唄 東海林太郎
歌界を壓する素晴しい流行唄
ポリドールレコード P-517

志らが赤毛染 るり羽
特徴
一、色艶一番の染毛劑
一、髪は洗はずとも直ぐ染る
一、藥は手輕に湯で溶る
一、クセ毛を直し見るからにフツクリせる髪となる
一、洗へば洗ふほど色艶を增し襟枕等に附かず
私達女性はいつまでも若々しく美しく生々として人生を朗かに暮しませう
フツクリした艶々しい漆黑の髪……
（全國藥店に有り）

外科花柳病科 特設肛門病科 レントゲン科 ヂアテルミー（入院應需）
島崎病院 京城府旭町一丁目四 電本二七三六番

花柳病 仁川宮町（一米香所前通り） 河野醫院 （電話六七番） 內科一般 皮膚泌尿科

東萊溫泉 鳴戶旅館 電話六番・一〇六番
內湯設備完全 家族的間借 鳴戶別館 電話一二八番

父永川李公穆病氣の處藥石無效十月十七日午後十時四十分死去致候間此段謹告候也
追て告別式は十月廿一日午後三時半城南水南洞自宅に於て執行致候
十月十七日 嗣子 李甲用 外

賑つた鮒釣大會
朴俊諺氏が一等

本社主催の趣味と鮒釣秋季競技大會は秋たけなはの二十日漢江畔明水湖で會員二百餘名の參加を得て盛況裡に終了したが當日の十等迄の入賞者は左の諸氏である

一等朴俊諺(漢銀釣友部)二等古市義男(清釣會)三等永井忠藏(清釣會)四等篠崎牛助(猫友會釣友部)五等佐藤宇三郎(半友會)六等藤山有吉(無)七等八杉増男(釣好會)八等濱村徳三郎(清釣會)九等永田増雄(無)十等森俳藏(無)▲大物賞古市

賑やかな十月の演藝界
◇…米若と多見太郎近日公演

お祭り興行の跡をついで京城演藝界は目醒ましい活躍をつゞけようとしてゐる、即ち京城にはなじみ深く壽々木米若とその一黨が本町二、米作の主催で廿三日から四日間京城劇場で開演、米若については今日語るまでもなく友衛、雲と並んだ浪曲界の三巨頭、今回は得意の『七年後の佐渡情話』を讀み物として見えることになつた、一方廿四日から朝日座ではかつて日活の時代劇にあり『修羅八荒』では陣場彌十郎に扮しファンを唸らせた尾上多見太郎が帝劇出身宇治龍子等と一座組を織して京城にまみえることになつてゐる、何れにしても久し振りにみる賑やかな演藝界でファンは二つとも期待してゐる

義男

◇ポリドール新譜發表會 京城明治町喫茶店『聖林』では廿一日より一週間ポリドールの十一月新譜發表會を行ふ

有馬大五郎 獨唱會

廿日公會堂で開催すばらしい人氣であつた

素謡會

謠聲會の素謡會が二十三日午後六時から御成町集會所で催される(今回は生田敦盛、三井寺、小督、融の四番)

紙上病院

水ぶくれ

「問」一昨年の十月生れの男兒ですが昨年春種痘を受けましたが夏頃から今年にかけて數回水ぶくれが身體のあちこちに出來ました人のお話では水ほうさうの類だとの事です何も手當をせずに自然になほつて了ひますが餘りひどく水を持つた處は少し黑いあとが殘つてゐます

答―野崎博士 幼年性水泡性痒疹でせう、蚤其他の昆虫に刺されたる時よく出來る樣です、猛きむしつて化膿しない樣に氣をつけ『リニメント』でも塗附して置けば宜しい

姙娠でせうか

問―昨年十月結婚致しました者です常に月經不順で七月はなく八月は三日間に少量有りそれから今日まで毎日の樣に土色の樣な下り物や黄ばんだ下り物が有り食事は以前はいたつて甘黨で御座いましたが七月頃から辛い物果物ばかり食する樣になりました御飯は食後胸がむかついてとても苦しうございます姙娠ではないかと思ひますけれど餘り變な下り物が續きますのでお教へいたゞきたいので御座います

答―酒井病院長 姙娠ではありませんか、姙娠の二三ケ月迄は月經時に極少量出血する事がありますし姙娠中は帶下は多くなりますものです、初めてですから殊に要心して、一度診てもらはれた方がよろしいです

歯のしみる頃
安心して使へる自家製造歯磨粉
簡單に出來る處方公開

歯科醫學士 五味芳春氏談

冬が近づきました、冷たい水が歯にしみることを考へたゞけでも憂鬱です、歯の衛生は平生にあることを忘れてゐて、大きなウロをこしらへてからあわてゝ醫者へかけても何にもなりません、出來ることなら毎年少くとも二回は必ず定期に歯科醫の所へ行つて歯の健康診斷をして貰ふべきですが、歯の衛生上最も注意してほしいのはいふまでもなく歯磨粉の選擇です

これは高級品は別として大抵はカルシウム鹽類と澱粉とが主成分で、これに紅とローズ水位で色と匂ひをつけたものが多いのです、からいふものを使つてゐれば成程歯は白くなりますが、忽ち大切な琺瑯質を磨滅させてしまつて有害なことこの上もありません

又同一商標を附したものでも精製品と粗惡品があつて必ずしも内容は同一でありませんから注意を要します、顯微鏡でみるとそれがよくわかります

本來高級歯磨粉といつても主要成分は炭酸マグネシヤか炭酸石灰でさう高價なものではないから家庭で作つて使ふのが最も衛生的且經濟的だといへます、御參考に私が試みて有効と思ふ處方を申上げませう

歯磨粉

(イ)烏賊骨粉四・〇イリス根末五・〇炭酸マグネシヤ五・〇薄荷油五滴

(ロ)沈降白堊三〇・〇炭酸マグネシヤ一〇・〇薔薇油五滴、紅少量

(ハ)沈降炭酸石灰三〇・〇樟腦三・〇薄荷油五滴

(ニ)ザロール二・〇沈降白堊一〇・〇規那皮末一〇・〇薄荷油五滴

練歯磨

練歯磨は普通の歯磨粉にグリセリン、單舍、蜜などを練合せればいゝのです、これで粘土狀の稠度を保ちます

(イ)炭酸石灰二〇・〇カルミン〇・二薄荷油〇・五單舍利別五・〇

(ロ)炭酸マグネシヤ八・〇カルミン〇・二薄荷油〇・五グリセリン適宜

こゝに使つた炭酸マグネシヤと炭酸石灰は琺瑯質を侵すことが最も少く、また食物の殘滓が分解して生ずる酸を中和する作用をもつてゐるので安心することができます なほ見た眼も爽やかに美しくするために食用紅で輕く着色するのはかまひませんが、アニリン色素を用ひることは避けた方がよろしい

手に殘つた玉葱の臭氣 除き方その他

◇玉葱を料理した後、その特有のいやな臭氣で手が臭くなるものです、それは普通の洗ひ方ではなかなか取り難いものですから次のやうにして除きます、即ち唐辛子を兩手にすりつけて置き、普通の洗ひ方をすれば臭氣が除けます

◇ビスケットは濕氣を吸收しやすいものですそれを防ぐには罐の底に白砂糖を薄く敷いて置くと濕氣を受けません

◇天婦羅を揚げる場合、油がはねるものですが、それを防ぐには、大根の生を一切れ入れると忽ち止ります

今秋の王者

上から中等野球の龍山中學、籠球の第一高女、排球の第二高女、三段目右から末秋澄子(沙里院高女)千葉愛子(同)山下妙子(第二高女)佐々木サカエ(第一高女)テニス選手權者崔永生、鄭士連組、下は陸上の柳長春、安永植、石川の諸君

粧化手帳

十一月十日本社來靑閣 "質問の會"拔萃 【解答…山本久榮女史】

問……私は頭の毛が短いのですが何かよい方法はありませんか

山本……豚の尻尾のやうなのはハラ〳〵する(爆笑)

問……今毛が少くないし、髷をつけるのもをかしいし

山本……よくしてあげませう、直してゐる間に他の御質問をお伺ひ致しませう

問……洋服と和服との共通の髪はどんな髪でせうか

山本……今あの方の髪が出來たのを見て下さい

問……私、こゝに皺があると言はれますけれども

山本……その皺は取らないで、その儘にして置くといけないから、手にクリームをつけて、皺が縦に入つて居れば横からマッサージをなさい

問……マッサージの方法をお教へ下さい

山本……その方法は先づタオルを湯につけて、それを絞つてその皺の上に當て置いて暫くすると柔かくなります、でなければ風呂に入つた時、その皮膚が柔かくなつてゐる時クリームを水で溶いて、それを皺の上でもつて丁度紙のしはを伸ばす心持ちで指先でマッサージします。クリームその儘はいけません、さうして指先が一番よろしい、例へば、蚤を取るときでも指先でせう、さうして又クリームは無脂肪のものがよい、まアこれもその人によつて脂性は無脂肪のもの、荒れ性の方は脂肪性のクリムがよろしい

問……私クリームをつけると泡粒が出ますが

山本……それはクリームの香料に負けてゐなさるからです、それならばバターが一番よい、皮膚には常に營養を與へなければなりません、お腹が減つたときにはお腹に皺がよりませう。(笑聲)

問……白粉をつけると皺がよると云ふことを聞いて居りますが

山本……それは白粉によつてです、昔のものなればいざしらず、今は玄米と玉蜀黍の粉だからそんなことはありません、食べてもよいものならば顔につけてもきつとよいにきまつて居ります

問……(男)……私は飛入りですが年の割合に白髪が多いのです

山本……豫防はありません、女より男子の方に多いやうです、それは、よい芝を生やさうとすれば一回刈らなければならぬ、さうすると大變よい芝が生えます。よくなるときは太い芝が生えて居ります。この髪も切る度に太くなり、枝髪となつて早く白髪になります。おそめになつたらよいではありませんか

美人になる方法
マッサージはからして
飛入ー白髪の豫防は?

家庭メモ

魚の臭ひを消す法

▲魚に使つたナイフや皿は洗ひ水の中にレモンの切片を入れて洗つて御覽なさい、魚の臭ひを完全に消します

邦畫ニュース

夏目漱石の名作『坊ちゃん』はPCLが宇留木浩主演で映畫化したが、しばしば劇化され、本月の有樂座の舞臺に於ても古川緑波一座の東寶バラエテイがこれを上演してゐるが、寶壽郎プロでもこれを時代劇に翻案新春の大作として、マキノ正博監督で製作すべく、如月敏氏をして脚色せしめる一方、夏目家に對し映畫化交渉中であつた處夏目家では『坊ちゃん』を時代劇にするのは原作の内容を餘りに歪曲するものなりとして拒絶して來たので遂にこの計畫はオヂャンになつてしまつた

◇

松竹蒲田の島津保次郎監督は、田中絹代主演のギャング物全發聲大作『せめて今宵を』を撮影中だがその製作につき左の如く語つてゐる『恐らく人間が生活して行くには愛といふものが規準になり、愛のないーつまり親の愛、愛人の愛に惠まれない人間が不良となり、世に云ふ與太者の仲間に投ずるもので、本篇では特にかうした愛の問題に、スリルと戰慄を交錯させた興味を扱はんとしてゐるのです』

樂器ハ釘本へ

京師柔道出發

京師柔道部は明治神宮武道大會朝鮮代表として依田敎師引率のもとに二十一日午後三時京城驛を出發した(寫眞は選手一行)

讀者欄

▲家族的に御世話下さい(醫學病院内與生)

今晩のラヂオ

◇第一放送

同六時(東)童話劇 運動會…齋田喬作 東京放送童話研究會

同七時三〇分(京)講演 鹿子木孟郎

同八時(大)お笑ひ道中(五)大阪の卷 林田五郎 柳家雪江

同八時三〇分(東)管絃樂 新交響樂團 指揮 レオニード・クロイツァー

同九時(東)浪花節 野狐三次 浪花軒〆友

日本棋院 昇段大手合戰譜(1)

四段 小島春一　先 二段 小泉重郎

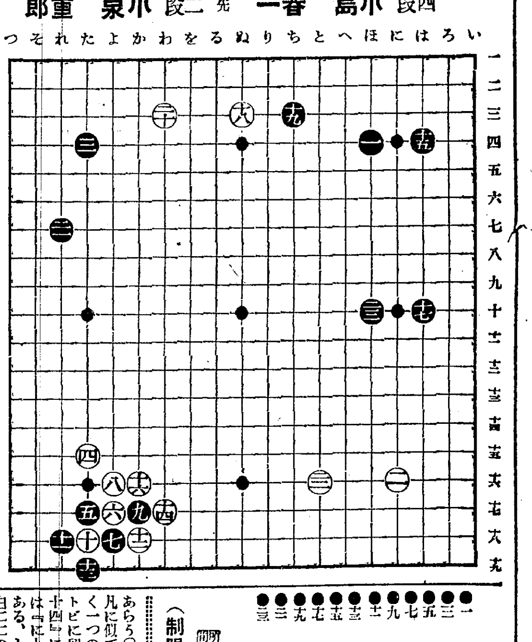

(分)

●一	ほ四	○二	に十六 6
●三	た四 3	○四	た十五 5
●五	た十七 6	○六	よ十七 10
●七	よ十八 1	○八	よ十六
●九	か十七 9	○十	た十八
●十一	れ十八	○十二	か十八
●十三	た十九	○十四	わ十七
●十五	は四	○十六	か十六
●十七	は十	○十八	ぬ十三 16
●十九	ち十三 2	○二十	わ十三 4
●二十一	れ七	○二十二	と十六 4
●二十三	ほ十 5		

(一分以内は切捨)

所要時間 白〇・四五 黑〇・四八

(制限時間各八時間)

對局者の言葉

(白)六の外ヅケで手厚く打つ作戰でした

(黑)白十六と打拔かせては、厚壯な模樣を作らせる事になるのですが、十五、十七と二手大場を打てゝは惡くないかと思つてゐましたが―

(白)十六で『れ十六』にコスンで行くやうな意味もありますが

(白)十九は大變でした、此手で『へ十七』にかゝり白『に十四』の時『り十七』と二間にヒライて白十六までの厚壯を少しでも消して居る方がよかつた

(黑)白二十のヒラキが來たので二一が省けず、次いで白二二とで二間にトバれて下邊に手をつけて行くのが一ぺんにむづかしくなりました

こゝで二三とトブのでは、明らかに白にしてやられ氣味のやうです

戰の跡

小島四段は日本棋院甲組棋士として活躍して來たが時利あらず本春から乙組に編入された人、その天職に忠實な點は稀に見るべきもので流石に故林德藏五段の薰陶を受けた人とうなづかれる、元來棋士としての素質を備へ、勤熱心な點も棋士中に多くその比類を見ない程早晩甲組復歸を期待されて居り、今秋季の奮起こそ見ものであらう

小泉二段は乙組中藤澤君とともに將來に多大の期待をかけられて居り、その力強い打方には一種の特徵が表はれて居る、まだ滿齡を越したばかりの靑年、小島君と共に今季の大手合には目覺しき成績を擧げることゝ思ふ●黑一、三白二四―何れも星と高目を占め、新舊布石の折衷に近いもの、今春季大手合に於て紛然たる新布石に代位した新傾向であつたが、今秋季はどんな流行に推移を示すであらうか○白四から十四までは定石、手順中、白十で十二に切り黑『わ十八』白十黑『か十九』白『れ十七』と運ぶのも周知の姉妹定石ではあるが、實利主義より勢力主義への轉向を示して居る現代に於ては、棄てゝ顧みられぬ觀がある●黑十五、十七の二手による大場占據と、白十六の打拔きによる外勢の振張とが對抗して本局の序盤にかける主流をなして居る●黑十九とツメれば白二十は打てば響くの譬へ、だが次ぎに二一を省いて白『れ六』とカカられる事の有力を思へば、十九では對局者のことばの如く『へ十七』にカカつて上邊の白十八の割打ちをして左右への自由なヒラキを許して打つべきであらう○白二二の二間トビは、平凡に似て實は黑を廣い棋勢へと導く一つの動因となつた●黑二三のトビに留意して欲しい此手で『は十四』にカゝるなどは、白二三又は『に九』と打たれても困るのである、とにかく、黑二三のトビと白二二のトビとの交換は、黑多少の損と見られる、此の二三で左上隅『か二』と打つて、攻擊に移るのも一つの趣向であらう

日本棋院秋季大手合

(第二回甲組成績)

點	成績	棋士
三〇點	一目勝先	加藤七段
九〇點		村島五段
七五點	中押勝先番	小野田六段
四五點	互先	久保松六段
九〇點	九目勝	宮坂六段
三〇點	先	向井四段
七〇點	中押勝先番	岩本六段
五〇點	先相先	關山五段
三〇點	四目勝先	瀨越七段
九〇點		長谷川五段
四〇點	先相先	前田六段
八〇點	中押勝先番	橋本五段
七〇點	中押勝先番	木谷六段
五〇點	先相先	篠原五段
四〇點	先相先	福田五段
八〇點	二目勝先番	高橋四段

●模範的頭痛藥! 胃腸をこわさぬ ノーシン●

リーガル 十一月新譜 浪花節 各一枚 REGAL
東家三樂 朝顔日記
木村忠衛 小猿七之助
東天晴 南部坂雪の別れ
廣澤虎造 鬼吉の度胸
壽々木米春 傾城大和の花
早川燕生 新藏兄弟
末廣友若 甲州の夜嵐
富士月子 山内一豊の妻
當代の名流揃ひ 一枚八十錢
コロムビア大衆盤 製造發賣元 株式會社日本蓄音器商會

金 銀 白金 (福)
東京市下谷區練塀町
株式會社 石福商店
電話下谷(83) 〇九五九番 〇九九二番 〇二八五番 〇〇八八番
振替東京六八八八番
電略受信號(トウケウイシフク)
出張所 平壤府旭町

高級化粧洗濯用 レコード石鹸

賛化病院 京城府明治町一丁目 電話本局二四番
醫學博士 古城憲治
内科 小兒科 入院隨意 普通室病 傳染病室及

勝負は はれやか のんだ方が勝ち (頭の榮養劑) 0.30 0.50 1.00

エンソクニ ボンタンアメ キマツテルネ 名産 ボンタンアメ
マイネン コドモガ カシコクナルネ 名産 ボンタンアメ

海運界の現狀が裏書
我貿易の躍進振り
世界船舶出入の全面的激増
問題の伊太利船すら増加

【東京電話】本年度初頭から既に四十億を突破せる我國貿易額の膨脹はあらゆる方面にその影響を及ぼしつゝあるが、殊に海運界に及ぼす刺戟は注目すべきものがある即ち大藏省調査による一月以降九月の末迄の各國籍別輸出入船舶累計を見るに、殆んど例外なくあらゆる國籍を通じて華々しい全面的増加を示してゐる、まづ我國籍を有する船舶は昨年の九千九百九十一隻から遂に一萬三百八十八隻と一萬臺を突破し殊に滿洲國關東州の日滿ブロックが順調な進展を示し中華民國は三百九十一隻から五百五十九隻に躍進し、日支貿易關係の好轉を如實に反映してゐる▲又驚異的飛躍を遂げたものにギリシヤの二百八隻（前年は僅か三十八隻）ノルエーの六百五十四隻（前年三百九十九隻）及びドイツの三百二十五隻（前年二百七十二隻）等の諸國があり、貿易本來の擴張を示してゐるのみならずイギリス、フランス、オランダ、スエーデン、北米合衆國、カナダ等の舊市場の國籍に屬する船舶も聊かの減少も示さず、總て順調なる増加を來しつゝあり、問題のイタリーの如きも前年の三十一隻より三十六隻に増加してゐることは注目に値する

かくて我國の外國船チャーターを相當考慮するも國際貿易が沈滯のドン底にある時わが國貿易のみ獨り劃期的發展をとげたものと云ひ得る狀態となつた

朝鮮鐵道總會

朝鮮鐵道では廿一日午前十時より本社に於て第三十九回定時總會を開催、所定議案を附議した結果當期決算案（八朱配當據置）を可決、社債發行若くは借入金の件は重役會に一任と決定重役全部改選は取締役大川平三郎、新田留次郎、長谷川太郎吉、本條正平、朴榮喆、賀田直治、金光庸夫、監査役井上周の諸氏は重任、取締役山本條松氏辭任して野田董吉氏（支配人）監査役松田貞治郎氏辭任して村上信雄氏（三菱鑛業）岡田源勘氏辭任して佐方文次郎氏（東拓理事）が夫々補選され同三十五分終了した、利益金處分左の如し（單位圓）▲前期繰越金七三六▲當期利益金七五六、一八一▲合計七五六、九一七▲內▲法定積立金二五、〇五六▲役員賞與金二九、〇〇〇▲株主配當（年八朱）七〇〇、〇〇〇▲後期繰越金八六一

朝鮮製糸業令
施行規則公布
十一月一日より實施

製糸業令施行規則は府令第百二十七號をもつて二十一日付公布を見たが、細則は十四條よりなり、十年十一月一日より業令と共に實施を見る事となつてゐる、尙細則中で注目されるのは業令適用の製糸業者を明確に規定したことで、この骨子は

一、五釜未滿を除外
二、揚返し又は東製以後の工程を業とするものを除外
三、委託製造を業とするもの除外
四、產業組合の有する製糸場を利用乃至委託を除外
五、五釜未滿の產業組合除外
六、揚返し工程以後を行ふ產組を除外

と明文規定せられこの他

一、繰糸機の増設又は改設
二、常時一日十六時間以上操業
三、事業資本の増資、減資
四、管理人の存置、變更

を免許認可事項としてその他十五項に亘る屆出事項を制定してゐる

熱田神宮大祭 京城銀行休業

十一月一日の熱田神宮遷座祭當日は京城組合銀行で敬意を表し休業することに決定した、なほこれに倣ひ各會社も休

横濱生糸相場
遂に一千圓示現
四年振りの一陽來復

【横濱電話】休日前日米相場と呼應して躍進を告げた生糸は休日明け更に買物續き遂に二節は一千圓を示現した、昭和七年六月四百圓を割つて二百九十圓のドン底相場を出現して以來四年振りの一陽來復である

人絹織物の 全面的統制
商工省が改善 委員會設置

【東京電話】人絹織物の海外輸出が異常の發展を繼續し、內地消費實食に拍車を懸けつゝあるもの、分野においても殊に最近の生糸高が人絹織物の綿布、生糸織物界の何分新興工業であるから輸出向、內地向を通じて企業家仲介商、集散問屋、又は輸出業者と取引所との間に紛雜な關係を發生しつゝあり、この間に於て尠からぬ支障を生じつゝある實情に鑑み、商工省では愈々人絹織物の內外に亘る全面的統制を施行することになり、近く人絹織物工業改善委員會を開き統制機關を設定することゝなつた

昨年春蠶成績

農林局調査＝昭和十年春蠶成績は前年の糸價低落の後を受け、養蠶家の意氣込不振と冷害旱害による桑葉の發育不良等が原因となつて掃立數量は前年より減少したが育蠶上蔟の改善及び飼育中の天候に惠まれ作柄一般に好調であつた即ち蠶種掃立枚數は六十二萬八千六百廿五枚（前年比七分五厘減）產繭額は一千四百六十九萬六千九百十八瓩（前年比七分五厘減）で飼育戶數は八十二萬一千五百十三戶（前年比二分二厘減）である

雄羅線開通で
特產出廻激增か
來月京城で運輸會議

【奉天二十日電通】今秋十一月雄羅線の開通と共に北滿物資の吞吐港としての羅津港は實質的に清津雄基と共に北鮮三港の條件を具備する譯であるが現在京圖、圖寧兩線から北鮮を經由して日本向け輸送される北滿特產は漸增を示し本年度に於て七十萬瓩を豫想されて居り、更に羅津港の登場に依つて明年度は百二十萬瓩の輸出豫算と觀測され、從つて羅津港の築港工事の進行と共に北鮮を經由する日本向け北滿物資の輸送を繞つて北鮮三港の地位に一大變動を來たすものと見られる、尙懸案となつてゐる裏日本航路問題も過般奉天に開催された內鮮滿鐵道連絡運輸會議の結果、從來鐵道省側が固執した一航路一會社主義の緩和によつて解決の見透しがつき十一月中に京城に開く豫定の內鮮滿連輸會議に於て具體的決定を見ることとならう

東拓支店收穫
三萬八千五百石

東拓京城支店管內の年度收納檢見は大體終了したが、その結果は豫想より惡く三萬八千五百石と昨年の實績三萬七千八百石より僅かに一千石內外の增收である、これは延有地の處分があつたゝめ植付反別が減少したことにもよるが、本年は旱魃で植付が遲れたこと等の關係から死米が意外に多かつたことにも由る

帝麻咸南工場の
亞麻仁を利用化
三井物產の取扱ひで前途有望

安田系の帝國製麻は咸南高地に於て本年より亞麻の栽培をなし、製麻工場を今後五ヶ年計畫で同地一帶に建設する計畫で既に一工場は完成操業してゐるが、この製麻操作の結果、亞麻仁が自然發されこれが利用處分につき研究中の處、亞麻仁を三井物產が取扱ひ、亞麻仁油及び亞麻粕の原料として處分方法を考究中である、同亞麻仁は現在我が國では北海道に於て五百トン乃至千トンを生產するのみで、多くは支那より仰いでゐる現狀であるが、帝國製麻の咸南工場が今後大々的に事業となれば亞麻仁も自然增產されるわけで同品の將來は有望視されてゐる

滿業鹽業會社
特殊會社として
設立認可決定

【新京二十日電通】滿洲鹽業會社は最初純然たる民間株式會社として設立される豫定であつたが、關東軍、滿洲財政部、實業部其他關係當局代表者參集、本月十六日以來愼重協議を續けた結果、日滿鹽業ブロック、強化策に滿洲國の鹽業政策と專賣方針に順應せしむるため、特殊會社として認可するに決定した、即ち同會社をして工業鹽、漁業鹽の製產販賣を行はしむる外、從來政府で行つてゐた對日輸出を獨占せしむる強力なるものでありその內容左の如し

一、資本金五百萬圓　內百二十五萬五千圓を滿洲國政府の所有とし殘餘を滿鐵、東拓、大日本鹽業、旭硝子、日本曹達工業、晒粉同業會社等で分擔すること
一、製產額　年三十萬トン
一、製鹽事業　第一期は渤海沿岸にて經濟的製鹽の可能なる鹽田三千六百町步を開拓し、既設鹽田三千九百町步に對し技術的指導援助を與へ、品質の改善コストの低廉を圖る
一、鹽分資金固定の爲無配當とす

業する模樣である

煉炭合同に 東拓も參加
大志摩理事 斡旋の結果

東拓鑛業の評價問題から一時行惱みにあつた煉炭合同は東拓大志摩理事の入城により斡旋の結果、大局的見地から本府原案を承認し新朝無以下五社の煉炭同會社が成立した新會社の設立事務は今期の需要期終了後着手することゝなつた

一、二級とも 定員超過三名
立候補一段落

京城商議選擧は二十日若龍山榮田國松氏（金物商）が二級より出場に決定、一兩日中立候補屆出の豫定で、これで二級は定員超過三名となつたかくて一、二級を通じ定員超過各三名の總數三十六名に達したが立候補はこれで一段落と見られてゐる、なほ斷報朝鮮製藥の代表は伊藤東作氏に決定した

湖南銀行靈光支店近く正式申請

湖南銀行では豫て全南靈光邑に支店進出を計畫してゐたが、此の程本府當局の內諾を得たので近く臨時總會を開いて正式に認可申請提出のはず

穗落

引き續いて繼騰してゐた生糸相場は休日明け買物續きで遂に千圓を示現した▲此の景氣に比べて伊太利では十九日生糸強制輸出令を發し一九三四年生產の生糸の國內消費を禁じ即時輸出を命じた▲此のせち辛い命令を出したのも軍需品其他輸入品支拂に充當すべき外貨を獲得する目的である事も勿論である▲對伊經濟制裁は實行の手段についてはなか疑問とされて居るが、十九日決定した聯盟の制裁內容を見ると相當內容は具備されてゐる▲制裁の實施如何よりクレディットの拒否で事實上伊太利の閉古垂れてゐる事は判り切つてゐる▲伊太利人絹も既に我れの敵でない▲ムッソリーニの顏を長くしたような本町のサッポロビールスタンドの伊藤東作氏が朝鮮製藥代表で二級商議戰に出馬した▲出馬早々から『苦戰です』と言ひ乍らも元氣のいゝ溜息を吐きつゝ挨拶に來た

株式
和協嫌氣投げに
關門を割る
買過ぎの反動來か

前場　休日明けの今朝は聯盟の工作の成果が期待されるに至つたので嫌氣を催し新東一六一圓二と一圓二安、大新九七圓二と一圓一安、日產八二圓と一圓一安と一齊に氣崩れ朝新も三三圓一と四安に寄附いたるも戰爭期待人氣は既に解消してゐる事とて實勢相場を見越してゐる折柄の事とてこの邊無碍の賣込みは許されず東京地場の如きは依然買据りのまゝ前觀の態度を持しあるとは利喰に一服味を呈し新東二圓中心の小往來となり折新は一六圓丁と手堅く大新は見送られ朝新は押目買に三圓六とあつたが伸力なく結局新東二安大新四高日產二安朝新三高と區々持合に前場引

後場　前場新東安値引のあと後場は新東一六二圓丁と六高大新九七圓四日產八二圓三朝取七一圓三朝新三三圓五と戾りに寄附いたがあと嫌氣の投物に新東は飛台から一氣に六〇圓の關門を割込み一五九圓四と二圓六方崩落し日產も八〇圓の大台を割つて七九圓二と一圓六安と暴落を演じ地合惡化の形勢であつた

和協に崩る

不安增大かとみられてゐた歐洲の雲行はどうやら和協で愁がつきさうになつたので襲の買勢相場に雷同して買付いたマバラ連の嫌氣投げとなつて寄附一本に新東大新日產共に一氣に氣崩れたが流石に玉整理一巡の折柄とて此鼻歐洲の積極的出動を許さゞるものがあるのであとは和協を一服を呈してゐた米國株式界は和協を謳歌して一齊好調と逆な現象を示してゐるのも皮肉である而してこの聯盟和協工作は既に見越されたものであつて和協が出來るにしても短時日に解決されもしまいし一方伊エ間の紛爭は永引くものとみてよいのであるから今更ら慌てる要もあるまい要は財界實勢の動きを凝視して之に處する事が肝要である今日は時局株が安い一方には砂糖株が高い五、六十錢から一圓五高と何れも一齊高であるのは糖界の世界的立直りと各製糖會社が世間に氣兼ねして增配を延期してゐたが愈よ記念配當や其他の形式で利益分配を行はんとしつゝあるのでこれを反映したものである

放射線

▲和協とか紅海の危機とかこの頃の外電は區々を極めてどれを信用してよいか分らぬ市場あたりでもこんなものに迷つてゐてはきりがないから財界實勢第一と云ふ譯だ▲新東も一六〇圓の關門はなかなか堅くなつたやうだそれに荷も輕くなつたし弗々第二期戰の準備工作が進められてゐる新東の大勢に對しては種々の說が行はれてゐるが勿論上のものだがこゝでこのまゝ直つて行くは問題だ▲罫線からみれば非常に良くなつてゐるが何時突發事件が起るかも知れぬと云ふ懸念があるからどこかに鮮明になり切れぬものが察知される▲その一つには政變來と云ふ奴がある現內閣の政變說はもう慢性になつてゐるのであるが慢性になつてゐる丈け之を輕視してゐる傾きもあるそこに油斷が潛むだが目先大持合だら▲日石とか紡債株とか其他の株に買氣が擡頭して來たのがどの程度に發展するか注目されてゐるが投資家の態度も大分變つて來たたゞ安全性のみを買つてもゐない▲同じ安全性でも更生途上の株式に目をつけ出して來た之は今後も物色買として續けられるであらう▲朝取の業績は素晴らしい仁川は一千萬石を遙かに突破し京城は百萬株を突破した未曾有の業績である增配は必ず來るその程度の如何だが一割二、三分と押へて採算一杯に買つてよい不安はあるまい

東株八分配か

東株は今期に入つてすつかり業績を見直して來たその上當期は前期迄重い負擔であつた五十萬圓の退職賠償金の支出が不要になる既往四ヶ月間の業績をみるに六、七月は非常に惡く七月の如きは金再禁止以來のレコードであつた八、九の兩月は近來にない好成績である十月もよい伊エ紛爭が現狀で永引くとすればこの活況は持續されるし而も公債への鞘寄せ觀も行はれ財界の好調相俟つて今後二ヶ月も相當の出來高が期待される下期四ヶ月の手數料收入は百七十七萬圓あと二ヶ月を九月中と同樣とみれば合計三百九十萬の收入となる少くみて二百七十萬圓とみて手數料外收入百萬圓とみて三百七十萬圓支出では前期より四十五萬圓位の支出減となり結局二百二十二萬圓の純益金利益率は一割五厘程度に落付くから八分配前後とみてよい

實物前場

▲日滿アルミ一〇圓一▲鹽四圓一▲東滿パルプ一〇圓一▲人水燒四四圓三▲同新一二圓三▲人肥新三九圓四▲窒素新四五圓八▲東拓三十圓九（出來高二〇〇）

外貨債は聢り

內國債はマバラ何れも保合たるも外貨債は買で聢り商狀を示した▲甲五分利不申▲一回四分利不申▲二回四分利不申▲佛貨四分利一八六〇〇

期米
底意堅く持合ふ

前場　休日前賣方の前物を喚起し高値引けせる折柄今朝は更に阪地の上放れを受けて愈々出直りと見る買物で當八圓九十九錢中八圓五十九錢先八圓五十錢と五錢高に寄付いたが何分人氣が買つて居る際とて上值は買氣添はず買物に支へられ七節は五十三錢と屈古垂れ押目は阪地の強硬に依る方の利喰ひ急ぎに依り四十四錢と更に反撥せしも吹値は依然買氣薄く引際は阪地の伸惱みと共に四十九錢から八錢と押しこの邊高値保合の商狀に前場引

後場　後場は當八圓八八錢中不申先は八圓四九錢と一丁高に寄附二節四七錢とあり依然底堅き持合商狀であつた

堂情報

悲觀視されてゐた石井の當限買玉四萬七千石を田中眞高橋へ肩代り成立小原の中限買玉二萬石を田中眞と解合成立等にマバラ弱氣の失望崩れと馬越の優勢買進みに上放れ寄附▲賣方中東筋地場利喰中谷地場正米筋東京筋株式筋▲買方地場崩れ朝鮮筋越來客筋

米界六感

四圍の情勢から見て十年度產米が將來高いと云ふ事は誰れも一致した觀察であるが目先としては新穀の出盛であるのと人氣が買ひ付いて居るので思惑筋は何れも警戒氣味である▲從つて相場は人氣のみ強くしてその割り高くなれないと云ふ狀態になつて居るが然し正米が農家の賣腰強硬に依り例年から見ると產地の賣物が非常に尠なく弱氣の目標とする新穀の出盛安が越中褌にたりさうにある事から思ふと買方爲合の衆と雖も決して侮られない▲殊に問題の當限は買方主力は九限の受米を全部處分した結果再び受米強要の態度に傾いて來たがさうなると賣方は渡米調達難の折柄月末高を出現しないとも限らない▲最もこの當限に立て籠つて受米するより中先へ乘替へると七八十錢も安い新米が受取れるのでこの邊値が高くなると買方は何時コッソリ賣援けぬとも限らないので提灯筋はそれより一足先に利を喰ふ必要はあるがそれにしても當限の廿八圓台は未だ買餘地があると云ふ向が多い▲今朝阪地某氏の通信に依ると當限はまだ二十萬石に近い大取組であるので田中眞が硬化して高橋と共び提携し受米強要に出でんとするので一層興味を惹くに至つて居ると云ふ事であつた▲而して賣方山種筋としては八方手當米の買附けに奔走されて居るが何所も產地高に依り悲觀の狀態であると

仁川在米

廿一日現在の仁川在庫米高は玄米が合計二十二萬一千三百八十二叺で前週に比較すると一萬五千四百二十九叺を減少せるが之れは九限の受米が釜山方面へ移出されのと政府の拂下米が內地へ取引された事に依るものである因みに現在高左の通りである

玄米	民間持	[illegible]
	政府持	[illegible]
籾叺入	民間持	[illegible]
	政府持	[illegible]
籾俵入	民間持	[illegible]

其外大豆は九百廿二叺に激減せるも小麥は思惑に依り一萬一千百五十四叺に增加し滿洲粟は新穀の出廻りで既に一掃され內地米は五千五百九十八俵蓬萊米四百八十二袋で之等は賣行き一巡の姿である

地場渡米注目

本日正米は最三等が二十五日渡しの二十九圓六十錢から十錢十二月勝手渡しは普等物三等の二十八圓七十錢所であるが地場の商人間では定期との採算上多少賣買ひされつゝあるも產地としては意外に貨物薄く二十九圓以下は先物も賣惜みの姿である而して阪地當限の渡米として今日迄取引の成立した數量は彼れ是れ六千石內外と目されて居り當地當限の渡米としては今の所まだ幾何も買附けが行はれてなく只阪地當限の買附米一巡後どれ丈け買附け得るかゞ注目を惹いて居る

月末高見越

今回の反撥が阪地當限に對する賣方の渡米悲觀と月末安を見越されたた正米が案外聢りして居る事等に起因するは云ふまでもなく阪地の當限では高橋と田中眞が買方の因果玉を約六萬石餘り肩代りして受米の態度を明かにしそれに對する賣方の手當米は精々集つて四五萬石と目され尙相當の不足は免れない情勢であり又一方正米は今後の出盛りに於ける政府の買上げを見越し農家の態度強硬に却つて引締るの狀態である從つて市場の人氣は月末高を豫想する向が多いのでこの邊は更に反撥は免れない

國產問答
設備と新式を誇る
我が人絹工業【六】
伊太利人絹より斷然良質
◇—人絹の戰爭景氣

『伊エ戰爭で人絹株が騰つたね』

『アヽ、人絹其物の相場も大變騰つた、伊太利は何と云つても日本に次ぐ人絹國だから、その輸出が多少でも衰へれば、我人絹會社にはよく響くのが當然だよ人絹工業と火藥工業とは製造工程が一步の差だから、もし戰爭でも長引けば伊太利の工場は當然火藥工場となるから、日本の人絹業には都合がよい』

『そんなに伊太利人絹と競爭してゐたのか』

『モトは大變やつたもんだ、併し近年は日本品が伊太利品をだん／＼追ひつめて、スエズ以東では日本は斷然優先の地位に居るんだ、だから今伊太利がどうなつたとて、日本人絹業にはさう劃期的な影響はないかも知らぬが、然し南米、アフリカなどでは伊太利がまだ相當勢力を持つから、そこへ日本品が進出し得るわけだ』

『元來伊太利人絹は餘り上等品でない、その代りに値も安く、日本品との競爭力は他國品に比べてある方なんだ、日本の今日の人絹は伊太利品などよりズツと良質となつてゐるが、未開國への輸出には日本品もまだ安物が多く行くから伊太利品との競爭になるんだ、併し人絹工場の設備から云つて日本は伊太利などより遙かに新式で能率もよく働いてゐる、この設備の新式な點では日本はどこの國にも負けない現狀だ』

『人絹の生產費はもとより日本が世界中どの國よりも安い爲替の關係もあるが、主たる原因は工場設備が新しいからだ、そして生產國としては米國に次ぐ世界第二位、輸出國としては世界第一位だ、東洋レーヨンの石山工場は六萬錘に擴張中であり、帝人の岩國工場は四萬錘だが、こんな大きな人絹工場は世界に例のないもので、アメリカのデュポンとか、英國のコートールヅとか、名はよく通つてゐても工場規模は三萬錘台のものだ、この一事だけでも日本の人絹工業が世界で占むる地位を知り得ようと云ふもんだ』

『取引方法も日本が大變發達してゐると云ふぢやないか』

『さうだ、世界中で人絹の定期取引をやつてゐるのは日本だけだ、日本では大阪の取引所が最も早く出來、次いで東京、大阪と出來たが外國ではまだ取引所に上場してはゐない樣子だ』

『人絹はまだ何としても絹とは違つた感觸だが、今後の改良で絹と同じになるものかネ』

『さあ、人絹業は生絲との競爭はそれほど眼中に置いて居らず、寧ろ一種の獨立した織物原料として發達させようと考へてゐる樣だから絹の眞似を飽くまでもやるつもりは無からうが、併し成る可く感じのよいものにするのは是非必要だから、だん／＼良くなるには定まつてゐる、今日では生絲と人絹とでは人絹の方が何だか重たい感じを與へるがあれは生絲の纖維は中空なのに人絹纖維は中空でないからだ、併し人絹も中空のものを作らうとして居り、現に出來ても居るが、まだ値が引合はぬので一般化されない、早晚實現されようがいやらしい光澤とか、ツルツル滑る缺點などは、近頃の艶消マルチ絲などを見ると殆んど完全と云ふほどに除かれてゐる、それに度々洗濯するワイシャツさへ通るやうになつたんだから、水に對する力も相當強いものになつてゐるんだ』

『日本に昔から絹織物業が發達してゐたことが、人絹織物にも大に役立つてゐるだらう』

『それやさうだ、絹織物業がなかつたら、いくらよい原絲だけ出來ても今日の發展は見なかつた、前に述べた日本人絹業の特長は原絲を造る工場のことだが、織物は全部各地の機屋がやつてゐるんだから、大部分中小工業のものさ、この機業地が日本の諸地方に發達してゐたことは我人絹業の發展を可能ならしめた大原因である、現に昔の絹業地で今人絹をやつてゐるものもあるが、どうも良くない、矢張生絲を扱つた經驗のある地方は人絹織物業地としても榮えてゐる』

期米　福　仁川本町　吉村榮左エ門商店

株式（廿一日）

朝取短期

銘柄		寄付	大引	高値	安値
朝取	前	—	—	七一·三	七一·三
	後	—	—		
同新	前	三三·一	三三·一	三三·六	三三·一
	後	三三·五	三三·九	三三·六	三三·八
大新	前	九七·二	九六·七	九七·六	九七·二
	後	九七·四	九六·七	九七·六	九六·七
新東	前	一六一·六	一六一·四	一六二·二	一六一·二
	後	一六二·〇	一五九·七	一六二·〇	一五九·[illegible]
日產	前	八二·二	八二·〇	八二·五	八二·〇
	後	八二·三	七九·四	八二·二	七九·[illegible]
錦新	前	—	—	—	—
	後	—	—	—	—
日書	前	—	—	—	—
	後	—	—	—	—
帝人	前	—	—	—	—
	後	—	—	—	—
拓新	前	—	—	一六·〇	一六·〇
	後	—	—	一五·五	[illegible]
安取	前	—	—	—	—
	後	—	—	—	—
日鑛	前	—	—	—	—
	後	—	—	—	—
同新	前	—	—	—	—
	後	—	—	—	—
東電	前	—	—	—	—
	後	—	—	—	—
鋼管	前	—	—	—	—
	後	—	—	—	—

朝取算定と日步

銘柄	算定	日步	代引
朝取	七一·〇〇	三六	一〇〇枚
同新	三三·四〇	一六	七〇
大新	九六·〇〇	二〇	八〇
新東	一六〇·〇〇	六八	四三〇
帝人	一二一·〇〇	—	—
拓新	一六·〇〇	逆四	不足四〇
日產	八二·〇〇	六一	二四〇
日書	七七·〇〇	二四	一七〇
安取	八·〇〇	四	一九〇

朝取短期殘玉表

銘柄	賣方	買方	建玉數
朝取	二	六	二二〇
同新	六	一四	[illegible]
大新	六	三	[illegible]
新東	一〇	三	[illegible]
拓新	六	二	[illegible]
日書	二	三	[illegible]
日產	六	一五	八·九二〇
帝人	—	—	—

大株短期

銘柄		寄付	大引	高値	安値
大新	前	九七·二	[illegible]	[illegible]	[illegible]
	後	九七·六	[illegible]	[illegible]	[illegible]
錦新	前	[illegible]	[illegible]	[illegible]	[illegible]
	後	[illegible]	[illegible]	[illegible]	[illegible]
日產	前	八二·一	[illegible]	[illegible]	[illegible]
	後	八二·〇	[illegible]	[illegible]	[illegible]
新東	前	一六一·六	[illegible]	[illegible]	[illegible]
	後	一六一·九	[illegible]	[illegible]	[illegible]
日綿	前	[illegible]	[illegible]	[illegible]	[illegible]
	後	[illegible]	[illegible]	[illegible]	[illegible]
日レ	前	[illegible]	[illegible]	[illegible]	[illegible]
	後	[illegible]	[illegible]	[illegible]	[illegible]
日毛	前	[illegible]	[illegible]	[illegible]	[illegible]
	後	[illegible]	[illegible]	[illegible]	[illegible]
淺一	前	[illegible]	[illegible]	[illegible]	[illegible]
	後	[illegible]	[illegible]	[illegible]	[illegible]
帝人	前	[illegible]	[illegible]	[illegible]	[illegible]
	後	[illegible]	[illegible]	[illegible]	[illegible]
同新	前	[illegible]	[illegible]	[illegible]	[illegible]
	後	[illegible]	[illegible]	[illegible]	[illegible]
鋼管	前	[illegible]	[illegible]	[illegible]	[illegible]
	後	[illegible]	[illegible]	[illegible]	[illegible]
日書	前	[illegible]	[illegible]	[illegible]	[illegible]
	後	[illegible]	—	—	[illegible]

大株長期

銘柄	前寄	前引	後寄	後引
東株	—	—	—	—
新東	一六一·〇	一六一·七	一六〇·五	一六〇·[illegible]
鐘紡	[illegible]	[illegible]	[illegible]	[illegible]
同新	[illegible]	[illegible]	[illegible]	[illegible]
大株	[illegible]	[illegible]	[illegible]	[illegible]
同新	[illegible]	[illegible]	[illegible]	[illegible]
日株	[illegible]	—	[illegible]	[illegible]
日產	八〇·三	八〇·一	[illegible]	[illegible]
郵船	[illegible]	[illegible]	[illegible]	[illegible]
同新	[illegible]	[illegible]	[illegible]	[illegible]

短期：[illegible]枚累計一·〇[illegible]枚

大株短期喰合

銘柄	賣	買	取組
日產	[illegible]	[illegible]	[illegible]
新東	[illegible]	[illegible]	[illegible]
大新	[illegible]	[illegible]	[illegible]

東株長期

銘柄	前寄	前引	後寄	後引
倉紡	[illegible]	[illegible]	[illegible]	[illegible]
鐘紡	[illegible]	[illegible]	[illegible]	[illegible]
同新	[illegible]	[illegible]	[illegible]	[illegible]
新東	[illegible]	[illegible]	[illegible]	[illegible]
三菱	[illegible]	[illegible]	[illegible]	[illegible]

東京短期

銘柄		寄付	大引	高値	安値
新東	前	[illegible]	[illegible]	[illegible]	[illegible]
	後	[illegible]	[illegible]	[illegible]	[illegible]
東電	前	[illegible]	[illegible]	[illegible]	[illegible]
	後	[illegible]	[illegible]	[illegible]	[illegible]

東京短期喰合

銘柄	賣	買	取組高
日產	[illegible]	[illegible]	[illegible]
新東	[illegible]	[illegible]	[illegible]

東京現株

銘柄		銘柄	
東株	[illegible]	滿鐵	[illegible]
同新	[illegible]	同新	[illegible]
新銀	[illegible]	東拓	[illegible]
同新	[illegible]	同新	[illegible]
鐘紡	[illegible]	富士紡	[illegible]
同新	[illegible]	日石	[illegible]
東亞新	[illegible]	日毛	[illegible]

期米（廿一日）

朝取仁川

節	當限	中限	先限
前場（一）	[illegible]	[illegible]	[illegible]
（二）	[illegible]	[illegible]	[illegible]
（三）	—	—	[illegible]
（四）	—	[illegible]	[illegible]
（五）	[illegible]	[illegible]	[illegible]
（六）	[illegible]	[illegible]	[illegible]
（七）	—	[illegible]	[illegible]
（八）	—	—	[illegible]
（九）	—	[illegible]	[illegible]
（十）	—	[illegible]	[illegible]
後場（一）	[illegible]	—	[illegible]
（二）	[illegible]	—	[illegible]
（三）	[illegible]	[illegible]	[illegible]
（四）	[illegible]	[illegible]	[illegible]
（五）	[illegible]	[illegible]	[illegible]
（六）	[illegible]	[illegible]	[illegible]
（七）	[illegible]	[illegible]	[illegible]

帳入値段 [illegible]　取組高 [illegible]　出來高 [illegible]

東京期米

節	當限	中限	先限
前場（一）〜（八）	[illegible]	[illegible]	[illegible]
後場（一）〜（七）	[illegible]	[illegible]	[illegible]

大阪期米

節	當限	中限	先限
前場（一）〜（七）	[illegible]	[illegible]	[illegible]
後場（一）〜（六）	[illegible]	[illegible]	[illegible]

引際氣配

大阪期米喰合

限月	賣方	買方	取組高
當限	[illegible]	[illegible]	[illegible]
中限	[illegible]	[illegible]	[illegible]
先限	[illegible]	[illegible]	[illegible]

各地期米

地名	前場寄	引	後場寄	引
兵庫	[illegible]	[illegible]	[illegible]	[illegible]
下關	[illegible]	[illegible]	[illegible]	[illegible]
名古屋	[illegible]	[illegible]	[illegible]	[illegible]
釜山	[illegible]	[illegible]	[illegible]	[illegible]
大阪	[illegible]	[illegible]	[illegible]	[illegible]
松山	[illegible]	[illegible]	[illegible]	[illegible]
大連	[illegible]	[illegible]	[illegible]	[illegible]
長濱	—	—	—	—

商品（廿一日）

品目	前場寄付	前場引	後場寄	後場引
大阪三品十月限	[illegible]	[illegible]	[illegible]	[illegible]
四月限	[illegible]	[illegible]	[illegible]	[illegible]
横濱生糸 前場當限	[illegible]	[illegible]	[illegible]	[illegible]
先限	[illegible]	[illegible]	[illegible]	[illegible]
後場 當限	[illegible]	[illegible]	[illegible]	[illegible]
先限	[illegible]	[illegible]	[illegible]	[illegible]

▲現物量優等 九七〇

品目		寄	止
大阪綿花 前場	當限	[illegible]	[illegible]
	先限	[illegible]	[illegible]
後場	當限	[illegible]	[illegible]
	先限	[illegible]	[illegible]
△大阪人絹 前場	當限	[illegible]	[illegible]
	先限	[illegible]	[illegible]
後場	當限	[illegible]	[illegible]
	先限	[illegible]	[illegible]
△大阪砂糖 前場	當限	[illegible]	[illegible]
	先限	[illegible]	—
後場	當限	[illegible]	[illegible]
	先限	—	—

外電（廿一日）

紐育金塊	[illegible]
倫敦銀塊	[illegible]
紐育綿	二十二錢高
米國スチール株	[illegible]
アナコンダ株	[illegible]
米日爲替	[illegible]
英米爲替	[illegible]

金融（廿一日）

△日銀勘定

發行高	[illegible]	增 [illegible]
貸準備	[illegible]	減 [illegible]
正貨準備	[illegible]	減 [illegible]
貸出高	[illegible]	減 [illegible]

△東京コール

日掛	〇七〇〇
無條件	〇七〇〇
翌日	〇七〇〇

△鮮銀帳尻

發行高	[illegible]
正貨準備	[illegible]
保證準備	[illegible]

朝取殘玉

仲買	新東 賣	新東 買	仲買	日產 賣	日產 買
小林	[illegible]	[illegible]	小林	[illegible]	[illegible]
金光	[illegible]	[illegible]	金光	[illegible]	[illegible]
白井	[illegible]	[illegible]	白井	[illegible]	[illegible]
三田原	[illegible]	[illegible]	三田原	[illegible]	[illegible]
大原	[illegible]	[illegible]	大原	[illegible]	[illegible]
德泰	[illegible]	[illegible]	德泰	[illegible]	[illegible]
山口	[illegible]	[illegible]	山口	[illegible]	[illegible]
京證	[illegible]	[illegible]	京證	[illegible]	[illegible]
成溝	[illegible]	[illegible]	成溝	[illegible]	[illegible]
松山	[illegible]	[illegible]	松山	[illegible]	[illegible]
古野	[illegible]	[illegible]	古野	[illegible]	[illegible]
金益	[illegible]	[illegible]	金益	[illegible]	[illegible]
東亞	[illegible]	[illegible]	東亞	[illegible]	[illegible]
アジア	[illegible]	[illegible]	アジア	[illegible]	[illegible]
第一	[illegible]	[illegible]	第一	[illegible]	[illegible]
立山	[illegible]	[illegible]	立山	[illegible]	[illegible]
丸星	[illegible]	[illegible]	丸星	[illegible]	[illegible]
丸玉	[illegible]	[illegible]	丸玉	[illegible]	[illegible]
新田	[illegible]	[illegible]	新田	[illegible]	[illegible]
內海	[illegible]	[illegible]	內海	[illegible]	[illegible]
白樂	[illegible]	[illegible]	白樂	[illegible]	[illegible]
蒲淵	[illegible]	[illegible]	蒲淵	[illegible]	[illegible]
山源	[illegible]	[illegible]	山源	[illegible]	[illegible]

仁川期米殘玉

仲買	當限	中限	先限
[illegible]	[illegible]	[illegible]	[illegible]

各地正米市況

仁川（手堅）丸仁三等二十九圓五十錢四等二十九圓二十錢不合格米二十六圓五十錢一等白米十二圓十五錢地上物八錢六厘中物八錢五厘下物八錢四厘で何れも產地の賣物薄と定期引締りに休日前より手堅き商狀を呈した

地名		
釜山（廿錢高）	四等	[illegible]
	出來高	[illegible]
大邱（十錢高）	四等	[illegible]
	籾	上 [illegible] 中 [illegible] 下 [illegible]
群山（二十錢高）	四等	[illegible]
	籾	上 [illegible] 中 [illegible] 下 [illegible]
木浦（十錢高）	四等	[illegible]
	籾	上 [illegible] 中 [illegible] 下 [illegible]

大　大原現物店　京城明治町　代表電話(2)五一二一　◎本日ノ動キ（正午迄）　塩水港製糖　日本製糖新　台灣製糖新　明治製糖新　北海製糖新　日本麥酒　片倉製絲新　日滿パルプ　東滿アルミ

現物專門　京城府明治町　今秋田株式現物店　廿一日午後一時　電話本局(2)代表5155 5156 5157 5159 5150 644 659

朝取證券取引買　京城證券　京城府大門通二丁目　代表電話本局五一〇〇番

仁川海岸町　朝鮮取引所米穀部取引員　○桑野健治商店　電話長一九番六九番

相馬大作（200）
桃川燕雀演　鈴木清畫

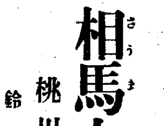

又復江戶表へ

津輕家の役人は今度の檜山の番所の變難は、きつと相馬大作の仕業に相違ないと思つたから、その驚きは一ト通りでない。

直ちに手配りをして犯人を探し求めたが、何處へ逃げたのか行方が判らない、そこで死骸を取片づけ番所を建て直して杉山東兵衞、岩田開助の二人を後役に、今度は百人餘りの組下を配置して一層嚴重に警固する事となりました。

勿論津輕家では相馬大作の所業に相違ない。扨は國許へ立廻つたと見えると、早速この事を江戶の津輕家へ注進した。

俗に謂ふ惡事千里の譬へ、十五六人の者を殺されて、番所を燒き立てられたのだから、いかに隱しても噂が立ちます、追々諸國の評判となつて、この事が笹崎秀之助の耳に入つたから

秀『愈よ南部家にも忠臣の數が增えたと見える、餘り相馬大作の詮議が嚴しい爲、手を下し兼ねて居た折柄、斯樣な噂の立つたを幸ひ今一度江戶へ乘込んで、是非共津輕土佐守を討取つて異れよう』

と、大膽にも又復江戶を志し銚子を發足した笹崎秀之助が、嚴しい沿道の警戒を潛つて、漸く江戶に到着しました。

扨何處と謂つて賴る先がない、最う木賃宿から、商人宿、神社佛閣の緣の下までそれ／＼手を廻してゐるらしいので、滅多な宿へは泊る事が出來ません、いろ／＼と考へた末

秀『我が爲めには劍道火術の師匠、平山孝藏先生をお賴みして見よう、或はかくまふて下さるかも知れない』

斯う思つたから人目を忍んで、ひそかに築地の道場へ訪ねて來ました。

秀『賴まう』

△『ドーレ』

若侍が取次に出ると、深編笠を冠つた浪人體の者だ。

△『いづれから……』

秀『先生御在宅なればお目に懸り度く存ずるが……』

△『如何にも先生御在宅でございます、御姓名は……』

秀『イヤ先生にお目に懸つて些かお願ひ申し度い儀がござる、姓名は些と申し上げ兼ねます』

△『ハ、ア』

妙な客が來たと思ひながら奧へ來て、

△『えゝ先生へ申上げます』

孝『何だ』

△『只今玄關先へ參りました浪人仔細あつて姓名は申上げ兼ねるが、先生に何かお願ひをいたし度いと申し居ります』

孝『ふむ、姓名を言はんか』

△『はい』

孝『待て／＼』

と言ひながら、平山先生自身に袈の間へ出て、玄關の次からそつと覗いて見ると、深編笠を被つて居るので、顏こそ見えないが姿恰好、正しく笹崎秀之助に相違ないから吃驚した。

孝『ハ、これ／＼』

△『ハ、ッ』

孝『あの者へ丁寧にして、足を洗はせて奧へ通せ』

△『へえ、先生、お判りになりましたか』

孝『むゝ、判つて居る、宜いから案內をいたせ』

△『畏まりました』

これから秀之助に洗足の水を與へ、足を洗はせて奧の間へ案內したが、もう餘程月日が經つて居るので內弟子の中には、秀之助の顏を見知つた者がありません。

これは秀之助に取つてまことに好都合。

取次の若侍が、

侍『えゝ先生、御浪人を御案內いたしました』

京城日報
朝夕刊共二十頁

合資會社 山岸天佑堂
卸と小賣・通信販賣
毎月營業月報發行

中央公論 五十周年記念

感謝特價版八十錢

資本主義論 宇野弘藏

斯學多年の疑惑と論爭の焦點を衝く宇野氏快心のメス、愈々鋭し、論據の不拔、論調の整備正に最高收穫!!

◇美術界近事…太田三郎
◇ヒットレル事件…齋藤茂吉

★新宗教療法の實體を抉る・太田武夫
★日獨文化の交流・武者小路公共
★偶然論の必要とその濫用・本多謙三

秘庫公開 日英同盟の由來 元外相 林董

日英同盟の立役者たる元外相林伯が自筆にかかる大論文、同盟締結に絡む裏面的事實一切の開封は蓋し吾國外交史上の最高文獻たるを失はず、朝野の名士は文中隨所に暗躍、興趣萬斛巻を擱く能はざらしむ快巻、今日再度日英同盟再締の要を聞く秋、正に絶好の宏論

(小説) 世繼 水上瀧太郎

(小説) 責任自殺 瀧井孝作

(小説) 哀しき少年 野上彌生子

純眞無垢の小さき心に時代の濁潮は如何に映ずるか？現實社會に投影された悲劇は遂に「にんじん」を凌ぐ！

東京 丸ビル 中央公論社

日本名投手列傳・鶯山成男
諷刺文學論・正宗白鳥
三斜晶系・吉村冬彥
大衆として……永井柳太郎
數學と民族・小倉金之助
世界文學の再認識・吉江喬松・木村毅
◇國際金融論・田中金司
千葉龜雄を憶ふ……杉山平助

エチオピヤ特輯

★エチオピアの資源・佐藤弘
★エチオピアの風俗・世態・土田豊
★伊太利黒シャツ隊の正體・木下半治

現代俸給サラリーマン論〔特輯〕

勝本清一郎 小汀利得 山川菊榮

北支視察記 藤原銀次郎

田中貢太郎 小川未明 山本一清 内田百閒 小杉天外

世界の暗室 Y・X・Z

街の人物評論 三浦新七 林芙美子 松野鶴平 德田秋聲

グラビア特輯 日本文化五十年史

★政治・外交 伊藤正德 ★科學 竹内時男

一讀に收められた「日本文化五十年史」のパノラマ!!

(大衆讀物) 領臺四十年・野間五造

街頭經濟學 ABC

◇黒羽の矢(隨筆) 杉村楚人冠

新戀愛論 栗生武夫

あどわでかめろん・獅子文六

伊エ紛爭と制裁規定・立作太郎

◇ライカ社會相・名取洋之助
郵便貯金卅億(石濱知行)
◇世界的日本人論・田中惣五郎
◇女の紋章・森田たま
◇無產政黨の進出…河野密
◇死者で生かす話…林髞
◇文學の批評擁護…中島健藏
◇新渡戸博士追想…矢内原忠雄
◇法律相談…末弘嚴太郎

商業登記公告 全州地方法院井邑支廳
商業登記公告 全州地方法院金堤出張所
商業登記公告 全州地方法院井邑支廳
商業登記公告 全州地方法院
商業登記公告 海州地方法院黃州出張所
商業登記公告 京城地方法院
商業登記公告 平壤地方法院鎭南浦支廳

主婦之友 十一月號 大附錄 御飯料理

西洋料理式
支那料理式
日本料理式

二百種の作方が大評判

トテモ重寶だと御家庭で大評判!!

一流の先生方がコレならきつと喜ばれるといふ美味しい御飯料理を競爭で發表した大附錄です。御飯を主にした手輕なお料理ですからお惣菜いらずです。

◇魅力ある紅化粧の上手な仕方書
見違へるほど美しくなる紅のお化粧をこれほど親切に發表したものは外にはないと大評判。

◇防寒用の男女新型事務服の作方
スタイルがよく働きよい新型の事務服です。婦人用と男子用の二種を詳しく發表。大評判。

◇無資本で成功した婦人の新內職
右から左に直ぐお金になる內職三種發表。誰方にも簡單にできるものばかりで大評判です。

武內宿禰の子孫が公開 不老長生若返り秘藥
長生きを願ふ人、若返りを願ふ人は斷じて見逃すべからず。驚くべき效驗を早くお試み下さい。

◇赤ちゃんの生れる當日の心得(安藤博士)
うつかりすると飛んだ手違ひを起し易い出產當日の心得を何から何まで發表した特別記事

◇馬鹿な子を一人前に仕上げた苦心談
馬鹿な子供と見きりをつけてはいけません。馬鹿につける藥があります。大評判!!

◇肋膜炎の一番早く治る療法(村尾博士)
金のかゝる肋膜炎を經濟的にしかも一番早く治すといふ療法です。

冬の簡單服

婦人用子供用新型仕立方集で大評判

夏の簡單服同樣ごく手輕に誰方にも仕立てられるので大評判です。

可愛いお子様方のお洋服や御婦人方の新型九種を特別發表。

四五歳女兒用ワンピースドレス。

急告 又々大賣行!! 早くも殘部僅少!! 大至急お求めを願ひます。

書店に品切れの節はお手數ながら直接本社へ御注文を願ひます。

東京神田駿河台 主婦之友社

國體明徵問題

政府の再聲明は大體に於て滿足
今後の措置を監視
鄕軍支部長會議で一致承認

【東京電話】國體明徵に關する在鄕軍人會聯合支部長會議は二十一日午前に引續き開催、機關說排擊國體明徵問題に關して各支部長より熱烈な意見の開陳あり、種々檢討した結果鈴木會長の指示に今次政府の發表された國體明徵第二次聲明は、字句末節において多少異論あらんも大體に於て本會の曩に大會に於て闡明したる決意趣旨に副ふものと認め政府今後の措置を監視する▲會員に對し國體明徵に關する事項を一層徹底的に普及す▲本問題の全般の處置は即時軍部大臣を信頼して善處す

を滿場一致支持承認して午後四時散會した、從つて在鄕軍人會全國大會は開會せず、二十二日の第一師團管下の大會も取やめることに決定し、今後在鄕軍人會としては全國的國體明徵、機關說撲滅運動はなくなるものと見られる

鄕軍の態度に政府も安堵す
陸軍當局の斡旋奏功

【東京電話】國體明徵に關する再聲明問題につき、在鄕軍人側は却々納まらず飽まで一木樞相、金森法制局長官の問題を解決せずんば止まずと、いきまいたが、廿一日全國在鄕軍人會聯合支部長會議で國體明徵に關する政府の今次の再聲明を以て滿足し一先づ鄕軍として同問題につき政府に迫ることは打切ることゝしたが右は陸軍當局の鄕軍に對する斡旋が力あつたことは明白であり、政府もこのところ稍安堵の胸を撫で下した模樣である、然し鄕軍方面は一木樞相、金森法制局長官は當然辭職するものと確信して居る樣子であるから來將右期待に反する時は必ず問題が再燃するものと見られ、只小康を得たに過ぎないと觀測されて居る

鄕軍支部長を川島陸相招待

【東京電話】川島陸相は二十一日午後五時在鄕軍人會聯合支部長會議に上京中の全國師團司令部附少將を官邸に招致し晩餐會を催し、國體明徵問題につき陸軍としての將來の方針に關し種々懇談同八時散會した

華北大學教授が排日演說

【天津二十一日發聯合】日支經濟提携を目的とする東亞經濟協會は、二十日午後二時天津日本租界において開會したが同會々員として出席せる華北大學經濟部教授張一夢氏は、壇上に立つて激越な排日演說を行ひ九、一八事件は日本人口膨脹の結果生じた經濟發展である支那は今後日本の經濟開發を防遏せねばならぬと結び一大センセイションを捲起した、右開會式には日本側より林中佐、西田副領事等列席したが場所柄張氏の大膽なる言動には何れも驚いてゐる、なほ同人は國民黨部とも密接なる關係あるものゝ如く、昨夜來日本憲兵隊において詳細調查中

首腦部會議を支那側も開催
新對日方針を決定

【上海廿一日電通】外務側に陸海軍によつて行はれる上海會議に對し、支那側は日本側の新政策を憂慮し種々の謠言すら傳へられるに至つたが、同會議の內容は東京に於て既に廣田外相より蔣作賓大使に傳へたるものなるため、蔣介石氏、汪精衞氏等國民政府首腦部は安心の形である、而して國民政府では大體豫定通り十一月一日より六中全會、更に引續き五全大會を開催し外交部の積極的對日政策の現狀と、日本側の上海會議の內容を報告することになつて居るが、これより先蔣介石、汪精衞、孔祥熙、孫科、宋子文の諸氏は南京

成果を收めて上海會議終る

【上海二十一日聯合】上海會議の最終日たる二十一日は陸軍は岡村少將の宿舍東和洋行に、海軍側は軍艦磐手司令官公室で本田大佐を中心に、外務側は守島課長の宿舍萬歲館において午前十時相前後してそれぞれ會議を開催、主として事務上の連絡打合せを行ひ、昨日迄の會議において決定せる對支方針の圓滑なる具體化につき技術的懇談を遂げ、何れも午後四時過ぎ散會、かくて支那內外の視聽を集め嚴重な警戒と緊張した雰圍氣のうちに行はれた同會議もこゝに終りを告げた譯である、二日間に亘つて行はれた本會議の特異性としては陸、海、外三當局在支出先機關が、より以上の協力と緊密なる連絡を取り、中央の方針に基き且現地の事情に即した圓滑なる對支政策の具體化に當ることを約したものとして、將來を期待されてゐる

滿蒙會議は圓滿進行中
我外務當局談

【東京電話】滿洲里に於て行はれて居る滿蒙會議に於て、若し外蒙側が滿洲國の要求を容れねば滿洲國は外蒙の首都ウランバートルを占領することになり、準備を進めて居る旨の流說がソヴエートを中心として歐洲各地に流布され各國に刺戟を與へて居るが、外務當局は廿一日右に關し左の如く語つた

十月十六、七兩日神吉滿洲國代表は從來外蒙代表と會見し、從來兩國首都に代表者を交換すべしとする滿洲國の要求を本國政府に傳達することを肯じなかつたが、十七日之れを承諾し十八日本國政府に通電一週間以內に回答することとなり會議は圓滿に進行中である

施政の徹底に寄與を切望
林業擔任者打合會に於ける矢島農林局長演示

玆に道及營林署の林業試驗事務擔任官を會同し打合會を開催するに當り所懷の一端を述べて各位の御參考に供したいと思ひます

近時 林業施設の進展に伴ひまして樹種選定、成林撫育、利用開發等に付一段の工夫改善を加ふるの要頗る多きを認むるの外林業經營の各角化に付ても亦研究を要する幾多の事項があるのであります、此等諸問題の調查研究は林業の促進上極めて重要なる關係を有するのであります、本府に於ては此の情勢に鑑みまして

曩に 道及營林署に於て實施する林業試驗事項の統制に關する方針を定めて各廳に於て行ふ試驗調查事項の精確と連絡とを圖り、林業試驗場の施設と相俟つて林業に關する試驗及調查の進捗と其の應用とに遺憾なきを期してゐるのであります

各位 はよく本府の意のある所を諒解せられまして、試驗及調查事項の實施及其の考慮に當られたいのでありますが、動もすれば日常[illegible]業務の繁忙に紛れ、兎角充分なる關心が拂はれざるやの嫌がないでもないのであります、然るに當今科學各方面の探究は日に進み產業各部門に渉り著しき發展を爲しつゝあるのでありまして、林業に於きましても此の趨勢に順應する爲には格段の努力が必要であると思はれるのであります

特に 國有林の經營に在りては幾多の調查研究すべき問題があるのでありますが、就中造林關係事項に緊急を要する問題が多いのであります、國有林造林事業は從來林政計畫に據り實行して來たのでありますが、財政の關係上豫定計畫通りの事業を遂行することが出來なかつたので此の狀勢を以てすれば將來收穫の保續に不安を感ぜらるゝ狀態に立ち到るのであります

そこ で昭和十年度に造林計畫を改訂致しまして事業費及從事員を增加し、積極的に造林事業を遂行することゝし以て林利の保續を永遠に確保する計畫を樹てたのであります、然しながら既往に於ける造林事業の實績に徵し、又最近學術の進展に伴ひまして本事業の完全なる進捗を圖り所期の成績を擧揚する爲には更に一段の工夫改善を要するのであります、差當りカラマツ林の天然更新、パルプ資源林の造成天然林の成林撫育及伐採跡地の更新方法等に付、組織的の調查研究を進むる必要があると思ふのであります

又民 有林の獎勵に付ては林野の一般に荒廢せること、農民の數著しく多きことゝ林野面積の割合大なること等朝鮮の特殊事情に照らし林業技術の普及、農村林業方式の樹立、林野の利用開發等諸種の問題が山積してゐるのでありまして、其の實施方策を具體化するが爲には先づ之に關する基礎的諸問題に付て研究せねばならぬことが極めて多いやうに思料せらるゝのでありますから、各位は關係各官と力を協せ又擔任者を指導獎勵せられまして林業に關する試驗及調査の遂行上充分なる御努力を希はれたいと思ふのであります

今回 の會同に於て主要樹種の收穫表調製に關する事項を協議する豫定でありますが、本件は林業計畫上の基礎を爲す極めて重要の事項なるに拘らず、今迄之が調製なかりし爲國有林の經營にも民有林の獎勵にも的確なる指針を缺き、僅內地の例に依つて森林收穫を豫想するに過ぎない狀態に在りまして、林政上甚だ遺憾に存する次第でありましたが、今や各地相當の林相地を見るやうになり又道及營林署の職員も可なり充實せられまして實施上にも差支ない樣に思はれますので

此の 際是非本調査を決行したいと思ふのであります、然るに森林の狀態は千差萬別であり、其の材積生長も一樣でなく從つて收穫表の調製は容易の業ではないのでありまして、之が完成には各地各方面より多數の資料を蒐集せねばならぬのでありますから、各關係者の充分なる協力を要することは勿論でありますが、資料の選擇及調査には愼重なる檢討と精確なる資査を必要とするのであります、各位は本調査の重要性に鑑みまして特に關係職員の指導督勵に遺憾なきを期し完全なる資料の供給を圖られたいと思ふのであります

次に 本會同に引續きまして、國有林の經營業務に關し業務擔當者の打合會を又農用林地の設營事務に關し道林業獎勵主任の打合會を各別に開くことになつて居りますが

國有 林に對する各種の施設經營は最近略順調なる進捗を遂げ、特に森林收入が豫定以上の歲入を擧げつゝありますのは滿洲國の建國及財界の好轉に伴ふ自然增の關係もありますが、實際の業務を擔當する諸君の熱誠なる努力に俟つ所が多いのでありまして此の點感謝に堪へない次第であります、然しながら國有林經營事業の各般に亘り擴充すると共に尙幾多の施設改善を要する點がありますので、諸君は管內に於ける各種事業實行の狀況及成績點に[illegible]改善を要する點に付忌憚なき意見を開陳せられ、以て充分なる打合を遂げ將來の業績擧揚上一段の御努力を希望する次第であります

農用 林地は農村更生上缺くことの出來ない農林一如の重要なる施設でありまして、同時に農村林業の主體を爲すものと信ずるのであります目下各道に於て施設せんとしてゐる農用林地は專ら燃料、肥料及飼料等農民の必需品を供給せしめんとするものでありまして、其の實行を林野所有者に勸奬するの外進んで

林野 を所有せざる者にも洽く其の恩澤を享けしめんとする劃期的大計畫でありますが、之が實施には相當の經費と指導者とを要するのみならず其の經營の方法に付各般の考慮を要するのであります、努力を要するものと信ずるのでありますから、幸ひ本事業の實施に付では各方面より大に歡迎せられてゐるやうでありますから、各位は更に一段の工夫と努力とを以て實施上の困難を克服し以て本施設の完成に萬遺憾なきを期せられたいのであります

以上 所感の一端を述べて各位の御參考に供した次第であります、今や始政以來已に二十五年を閲し諸般の施設着々其の成果を擧げ、產業の發達殊に顯著なるものがあることは誠に同慶に堪へない所であります、然しながら之を大局の上より見るときは僅に第一期を過したるに止まり、朝鮮產業の進展は之を今後に期待する所非常に多いのであります

各位 は更に格段の努力を以て各々其の擔任せらるゝ業務に精勵すると共に懇切叮嚀誠心誠意を以て民衆を指導啓培し、施政の徹底に寄與せられんことを切望して已まぬ次第であります

昭和十年十月二十一日　農林局長　矢島杉造

松島巡閲使外相へ進言

【東京電話】去る十九日歸國した印度支那、近東方面に對する外務巡閲使松島肇大使は二十一日午前十一時外務省に登廳、重光次官と會見、歸朝の挨拶を述べたのち廣田外相に對し使命完了を報告、巡閲によつて體驗した諸重要進言を試み印度支那、近東諸國に脈々と波打つ新國家運動の動向、並にこれに對する帝國の新方針につき重要懇談を行つた、なほイラクの首府[illegible]及びシリア、[illegible]スタン地方に對する外務公館新設の必要を强調し、近東地方に對する我が商權の維持發展のためには第一線公館網の完備と相俟つて、民間輸出統制機關の可及的速かなる確立の必要を述べ、外相の愼重考慮を求めて正午過ぎ辭去した

豫算分捕に先手
藏相がけふの閣議で各省の協力を要望

【東京電話】大藏省では十一年度豫算編成に際し、各省より提出せられたる豫算概算書概要を二十二日の閣議に於て各省大臣に配布して要求豫算の全貌を提示した上、高橋藏相はこれに基いて十一年度豫算の概況を說明、一段と各省の協力を要望することゝなつたが、大藏省では二十一日午後三時省議を開き津島次官以下關係局課長出席の下に、これに關する重要打合せを遂げた、而してその結果、高橋藏相よりは總豫算額增額の困難なる所以を力說し、公債消化力の見地から見て赤字漸減の必要なることを强調して、豫算編成の方針をあくまで貫徹すべく各省大臣に對し來年度豫算編成に協力を要望する筈であるが、右發言は豫算の各省分捕に對する先手を打つものであるだけに頗る注目されてゐる

節約の餘地なし
內務省議で決定

【東京電話】明年度豫算編成は財源難の折柄相當の紛糾を豫想されるので、大藏省では豫め各省に對し既定經費の節約を要求し來つて居るが、內務省では二十一日午後三時より內相官邸に省議を開き種々協議の結果

內務省に於ては土木事業費を始め既に極度の節減を加へられ、寧ろ不足を告げて居る位であるからこの上大藏省の要求に應じ節減する餘地は毫もない

といふに意見一致し、大藏省に對しては僅少な當然不要額を除く外經費節約の餘地なき旨を回答し、財源の繰合せに關しては改めて新規要求折衝の際考慮することゝして同五時散會した

政黨側を招いて選擧意見を聽く

【東京電話】選擧肅正中央聯盟では今回の選擧肅正運動の實績に鑑み明春の衆議院議員總選擧を目指す第二期肅正運動について政黨側の意見を聽取するため廿一日午前十一時より東京會館に濱田、植原正副議長を初め政友會側より島田俊雄、松野鶴平、安藤正純、民政黨側より賴母木桂吉、富田幸次郎、國同側より清瀨一郎、社會大衆黨より安部磯雄の諸氏、內務省側では大森、赤木兩次官、岡田地方局長、加藤行政課長など、聯盟側からは堀切、田澤兩常任理事以下理事出席、先づ堀切理事より挨拶あつて後政黨側より夫々意見の開陳あり午後二時散會した

[illegible]は二十一日右につき左の聲明を發表した

十一年度豫算は資金の現況に即し最も安固な財政の基礎を確保し、合理的經營をなさんとするものである、右は緊縮政策に終始するものにあらず寧ろ[illegible]國策的使命を遂行せんとして[illegible]要する事業に充てるものである

高橋藏相の說明大要

【東京電話】大藏省では廿一日午後三時より藏相官邸に省議を開き高橋藏相以下津島次官、賀屋主計、青木理財、荒井銀行各局長其他關係官出席、明年度豫算査定狀況に關し賀屋主計局長より明年度各省豫算概算の要求內容につき計數を擧げて說明し、二十二日の閣議に於て各閣僚の協力を求むると共に、これが內容を資料として全閣僚に配付することに決定し同五時散會したが、藏相の說明大要は左の如し

明年度各省 要求豫算の總額は新規要求額十一億二千萬圓、基準豫算十六億八千萬圓、合計二十八億圓見當に達するが、目下我國の財政現狀に於ては到底之れをそのまゝ承認し得ないことは明白である、もとより各省としても要求經費については夫々の理由があるに違ひないが各省に於ては此の閣議に於て決定せる豫算編成方針に則り

財政の全局 と國務の緩急を考量し歲出の膨脹、公債增發を招來せざるやう特に協力あらんことを望む、大藏省としては飽くまでも編成方針通り明年度に於ては公債發行額の減少を計る方針の下に査定を進めるから右趣旨を諒とせられたい、今回從來の例を破つて各省要求豫算の內容を全閣僚に配布する意味も、各位の全般的協力を求めんとするに外ならない

豫算問題に付松岡總裁聲明

【大連廿一日發聯合】滿鐵の十一年度豫算大綱は二十一、二十二兩日の重役會で決定するが、松岡總裁[illegible]

完全に一致
◇―岡本少將は語る

【上海二十一日聯合】上海武官會議第二日は二十一日午後五時終了したが、會議終了後岡本少將は次の如く語る

本日を以つて用事はすつかりすんだ、今日は雜談的に裃を脫いで各武官と話して見たが東京の空氣と出先の考へてゐることが完全に一致したので頗る心强く感じた、私からは歐洲の情勢が伊太利エチオピア紛爭を契機として移りつゝあるからその點もよく話をした、元來對支政策とか方針とかは東京で定めるべきもので、世間で騒がれるやうな性質のものではない

今後もこの種の會合は一年に二回くらゐは開きたいと考へてゐる、南京で唐有壬氏、何應欽氏等と會つたことに關し色々浮說が行はれてゐるが、支那側要人と會つて話して見ても向ふには別段案があるわけでないから大したことはない、向ふの話に左右されず獨自の方針で進むより外はない

なほ岡本少將は數日中に廣東に赴き一週間の滯在中、飛行機の便を見て廣西に向ひ更に台灣經由で東京へ歸任する豫定である

各武官總領事夫々任地へ

【上海廿一日聯合】上海會議に列席した武官並に總領事は二十一日會議終了と共に、陸路又は船便を待つてそれぞれ任地へ急ぐことゝなつたが、磯村少將は日田中佐と共に[illegible]二十二日東艦龍田で[illegible]、[illegible]課長は同二十二日出帆の青島丸で海路青島經由天津へ向ふことゝなつた

生糸遂に一千圓台へ沸騰

【横濱電話】生糸市場人氣は愈よ沸騰して遂に買方の目標一千圓相場を示現した、即ち先づ當限は九百九十七圓と一擧前週の引値から二十六圓方上放れて寄付き、次いで十一、十二、一限は一千圓臺の新高値を付けた、これは昭和六年六月以來の新値である

學務部長異動

【東京電話】內務省は二十一日左の如く學務部長の異動を發令した

任三重縣書記官（四等）　都市計畫地方委員會事務官兼地方事務官（大阪）　川崎勇

補學務部長

三重縣書記官學務部長　甲斐莊止顯

依願免本官

檢事正異動

【東京電話】札幌控訴院檢事長田中昌太郎氏の停年退職に依る檢事正異動は二十一日左の如く發表された

札幌控訴院檢事長　田中昌太郎

命停年退職

京都地方檢事正　三橋市太郎

補札幌控訴院檢事長

東京控訴院檢事（次席）　德永榮吉

補京都地方檢事正

大審院檢事　松阪廣政

補東京控訴院檢事（次席）

岐阜地方檢事正　武松久吉

補大審院檢事

本社見學

（二十一日）全南光州坊公立普通學校訓導李萬宗氏外生徒六十四名▲全南木浦公立尋常小學校訓導土本密義氏外生徒百八十六名▲黃海道北栗公立普通學校訓導村上禮太郎氏外生徒七十二名▲黃海道權井公立普通學校訓導金正瀞氏外生徒三十五名

夕刊後の市況

◇……大阪短期引け

大新	九六、一五	不變	
鐘新	一三六、八	一安	
日産	七九、六	不變	
新東	一五九、五	不變	

實物後場 ▲川崎造船二九圓一〇▲川崎郵船三七圓七〇▲大同新一〇圓八〇▲日本郵船六七圓八〇▲帝國火藥一六圓二〇▲東洋パルプ一〇圓▲朝鮮石油一二圓三〇▲エタバイ新七圓一〇▲日產新二二圓（出來高一八〇枚）

◇……横濱生糸後場引

當一〇〇〇、〇　先九七八、〇

人

◇栗田國一氏　京城商工會議所二級立候補挨拶の爲め廿一日來社

◇高楠榮氏（京城帝國大學教授醫學博士）京城帝國大學醫學部長就任の爲め二十一日來社

◇上田常吉氏（京城帝國大學教授）京城帝國大學醫學部長就任挨拶の爲め同上（寫眞向つて右から高楠、上田兩氏）

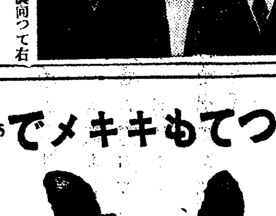

伊エ兩軍の戰備完了
大激戰の機熟す
伊軍の總攻擊を邀へエ軍は殲滅の意氣込

【アドワ廿日聯合】イタリー北軍はアヂグラツト、アクスム間に蜿蜒百キロに亘る戰線を確保してゐるが、前後十日戰線の整理後方との連絡も漸く完了し、近く總指揮デ・ボノ將軍の命令一下マカレの天嶮に據るエチオピア軍に總攻擊を加へることゝなつた

イタリー 北軍は正規軍五個師七萬五千、外に土民軍投降部隊四萬餘を加へ合計十二萬と稱せられるが、前哨部隊はハウシエンアバロ間線に進出、北軍と相協力して偵察その他陣地の地均し工作に忙しい砲兵隊はマカレ陣地を瞰する丘陵地帶に早くも陣地を構築、野砲山砲の放列を布いて歩軍援護の準備を了した、イタリー北軍においては新聞宣傳相チヤノ伯の率ゆる

挺身空軍 中隊その他空軍の活躍に多大の期待を繋いでゐるが、更に丘陵地帶に適應するやう作製した豆戰車隊を縱横に動かし近代的怪物の威力によりエチオピア軍の心膽を寒からしめる作戰だ、豆戰車は時速實に七十キロ、積載能力は比較的局限されてゐるが、如何なる山道隘路をも自由に驅け出來る特に山地作戰に非常な性能を發揮するものと期待される

しかして 一方エチオピア軍も難攻の天嶮に數十萬の大軍を集結、不落の線を張つて勝利に奢るイタリー軍を邀擊し一氣に殲滅の意氣込みを示してゐる、イタリー軍の飛行機の偵察によればエチオピア北軍十數萬は、總指揮ラス・セイウム將軍の指揮のもとにテムビエンの戰線に後退し、增援部隊と合流して東西百六十キロの戰線に堂々の陣を布いてゐるといはれる、更にエチオピア軍の精銳近衛師團數萬も二十日マカレ戰線に到着、戰鬪準備は完全に成つたと云はれる

マカレ南 方六十餘キロのアンバ、アラヂ方面の線も防塞を構築して更に大軍を集結して第二陣地を固めてをり、兩軍の戰備完了と共に伊エ兩軍の大激戰の戰機刻々と熟しつゝある事は疑ひ無い

ム將軍大軍を率ゐて出動

【アヂスアベバ廿一日電通】エチオピアの勇將ラス・ムルゲタ將軍は麾下の大部隊を率ゐ廿一日朝チダレ南方面に出動の目的については極秘に附されて居る

有吉大使とリ氏が再會談

【上海廿一日聯合】滯在中のリース・ロス氏は去る十八日官邸に有吉大使を訪問、懇談を遂げたが、更に二十二日有吉大使はリース・ロス氏を晩餐會に招待懇談を重ねることとなつた、折柄大連、上海兩會議によつて我國對支政策の更新的確立を見んとする際、有吉大使とリース・ロス氏との再度に亘る會談は頗る重要視されてゐる

伊太利の生糸ダンピング
邦品に影響重大

【東京電話】イタリー政府は十月十三日の緊急勅令で一九三四年度及びそれ以前に外國より輸入し又は國內で製出せる繭を以て生產したる生糸絹製品を賣却すべきことを要求、既にムツソリーニ首相は[illegible]重大決意を示してゐるが、十八日官報で右生糸絹製品に對する非常時勅令を公布即日實施した、而して政府買收價格は標準及び價の一割引といふのであり、かくてイタリー政府は買收生糸をもつて國外にダンピングし、生糸の代りに軍需品を輸入しようといふ悲壯な決意を固めるに至つた、[illegible]日杉村駐伊大使より外務省に報告があつた、イタリー政府の生糸ダンピングは我が生糸業に對し重大影響を與へるものと見られる

東拓緬羊成績

東拓の慶源及鍾城に於ける緬羊飼育狀態は本年は頗る好調を示し現在親仔合して五千四百八十八頭、この內譯は親羊四千百七十二頭、仔羊一千三百十六頭であるが、入數は四千二百八頭であるから[illegible]

東西南北

裁判の手續きの簡捷化といふことが問題にされるが▲英國の裁判なども御多分に洩れず極めてスロウモーシヨンの方で一般大衆もそのスピード・アツプを要求してゐる有樣だ▲ところで最近フランスの某新聞は次のやうな敏速な裁判事件を報道し▲英國裁判所はこれを模範となすべきだと皮肉つてゐる▲その事件と云ふのは最近サオンヌ・エ・ロアールの主邑マコンといふ所でボンテといふ男が午後四時十五分に逮捕された▲彼は直ちに檢事局に送られ▲檢事局は彼を賄賂汚職罪で起訴した▲次で公判廷が開かれ彼は正式訊問の後一ケ月の禁錮を言ひ渡され即時收監された▲時に五時十五分、逮捕より收監までの全手續きは僅か一時間といふスピード振りだつた▲警察での即決處分ならいざ知らず正式裁判手續きが一時間で完了するとは恐らく超特急の方だらう

齒痛と頭痛・神經痛には
何と言つてもキキメで賣れる

回効散

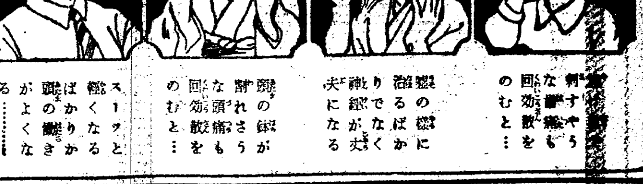

齒痛と頭痛にキキメの早いが評判の回効散は、神經痛にも大變よくきくといつて近頃ドコの藥店でも素晴しい賣行です。

論より證據お困りの方は早速一度おためし下さい

定價　二十錢　三十錢　五十錢　一圓　二圓　五圓

本舖　大阪　[illegible]田製藥所

社說

小鹿島更生園本舘落成す

朝鮮で世界に誇るべきもの三、曰く金剛山、曰く慶州、曰く小鹿島更生園。前二者については今さら呶々を要せず、更生園についても多く言ふを聞かざるところであるが、今その本舘成り、新病舍成り、こゝに朗らかに落成式を擧ぐるに至つた際に於て、改めてこの受難患者の樂天境としての新天地について一言するとは、受難患者のために祝福し、建設寄與者及び關係者に對して祝意を致す所以であらう。この足かけ三年にわたる建設工事は、材料の仕入れ、工事の設計その他殆んど更生園關係當局によつてなされ、その工事は全く患者自らの手によつて完成されたといふことは、特記して永遠に傳ふべきこと柄であつて、世の諸賃仕事のそれと建設內容に於て全く異るものあることを銘記せねばならぬ。

×

元來この小鹿島更生園の出現は美談と感激の結晶である。小鹿島の住民が同情すべき受難患者のために、その住み慣れた祖先の地を讓つて本地に轉住したといふそのことが既に感激の第一情景である。次にこの小鹿島更生園の擴大充實を企圖するや、基金忽ちにして豫期以上の集積を見たるは、半島同胞の最も美しき人情味の發露そのものであつて、世の感激措かざるところである。かゝる切々たる世の同情は、收容患者の胸懷に徹し、一たび本舘及新病舍建設のと起るや、地ならし、煉瓦燒、材料運搬等々、彼等自らの成し能ふ仕事の全部を喜々として引受け、驚くべき能率を擧げてその竣成を速かならしめたことは、誠に涙ぐましき狀景であつた。從つて關係職員にかても一層の勵みを生じ、今日見るが如き立派にして設備の行き屆きたるものが出來上つた次第である。まことにこれ半島人情美の記念塔といふべきである。

×

畏れ多くも　皇太后陛下には、常にこれら受難　患者の上に　御心を注がせられ、更に小鹿島更生園建設の議を聞召さるゝや、特に御下賜金を賜はりたることは、半島二千萬同胞の恐懼感激措く能はざるところであつた、また　李王殿下におかせられても、御下賜金を賜はらせられた。これら相重なる光榮に對する半島二千萬同胞の感謝の心と感激の情とは期せずして一大財團を生み、それが更に患者の感激心と相結んで一體となり、こゝに渾然たる更生園が生れ、その更生園の活動が今日の明朗なる落成式となつて顯現した。世人は受難患者の療養所たるこの更生園の生活を、陰鬱にして重苦しきものゝ如くに考へる者多きが、事實は決して然らずして、彼等は世の同情に感謝しつゝ、極めて眞率に且朗々しく療養しつゝあることを知らねばならぬ。この芽出度き落成の日に際し、皇恩を仰ぎ謝し奉ると共に、更生園の將來の成果を祝福して止まぬ。

朝鮮を育んだ人々 30

總督府始政廿五周年記念本社事業の一＝民間（現任）功勞者紙上表彰

〝咸興の恩人〟として見よこの足跡

教育に產業に社會事業に

金文善氏

金文善さんは『咸興の恩人』として土地の人々から感謝と尊敬を捧げられてゐる、明治三十四年以來產業に、教育に、社會事業に、一身を抛つて奔走した、躍進咸興の輝かしい今日を築いた地付の人として、まづ第一に指折られなければならぬ功勞者である

日韓併合 の宏謨成り半島に黎明訪るや、金文善さんは、まづ何より智と心の準備――教育の急務なことを達觀し、四十三年私立淑貞女學校を設立してこれを完成、內房の奧に傳統の夢をむさぼる朝鮮女性に向つて醒めよ、出よ進め……と新時代への導きの手をさしのべた、現在引つゞいて同校の學父兄會長をしてゐるが、また公立普通學校學務委員、私立高等普通學校總務、咸山幼稚園父兄會長、公立普通學校父兄及顧問としてあらゆる育英方面に席の温まる暇なく盡してゐる

產業方面では、同じく明治四十三年咸興商業會を設立してその總務として發展の先頭に立ち、ついで評議員長、副會長を經て會長に就任、その後は顧問として引つゞき盡してゐる、それをはじめとして

咸興實業 研究會、貯蓄楔、共興株式會社、金融組合、貿易商組合、穀物商組合、產業株式會社等の設立に當りてはいつも自ら第一線に……その代表として活躍し、生みの惱みと發展の勞苦を自ら背負つてゐるそのほか北鮮商業銀行、咸興實業會、興化組合、郡農會、面協議會、水利組合、道農會等の役員を歷任、金文善さん努力の足跡は產業界のあらゆる分野に及んでゐる

敎育、產業ばかりでない、大正六年には咸興矯風組合を起して顧問長となり、

公私經濟 の節約を高唱實踐し、當時の郡民に對して盛酬の警鐘を打ちならした、消防組の擴充をしたのも金文善さんであり、水防にも先頭に立ち、昭和二年の水災のときは救濟會を設立して奔走した、また咸興周旋組合を設立して人事周旋の道を拓くなど、社會事業方面の功績も數へきれないものがある

昭和三年には咸南道知事から公共事業盡力の功により表彰狀を受け、また、昭和三年には政務總監、昭和七年には朝鮮總督の來咸に當つて地方功勞者として引見の光榮を得てゐる【現住、咸興府城川町二ノ三、當年六十八歲】

透明人間と蘇聯の兒童

モスコーの小學校で先生が十四歲以上の兒童にH・Gウエルズの『透明人間』の話をした後で「さて、皆さんは透明人間になつたら何をしますか」と尋ねたものだ、その答へ『ドイツへ行つてテールマンを助け出します』と答へたのが數人『支那へ行つて赤軍に參加し蔣介石の軍隊と鬪ひます』と答へたのが數人『アメリカへ行つて失業者を救濟したい』と答へたのが女の子以下多數の兒童一人の兒童は答へをする前に『透明人間は重さがありますか？』と先生に質問をし、あると答へられると大變失望した樣子なので先生がその故を聞くと『僕は飛行機で北極探檢をしたいのですが、重さがあつたら自由に飛べないのですもの』ソヴエートの兒童氣質が窺はれるではないか

本紙一萬號記念懸賞當選論文

朝鮮の衣食住改善策

（15）【二等】朴彝淳

第三節 住宅

飽滿と安逸との要求は生物の二大本能とも云ふべきものであつて又其の生活に最小限度の必要事である。而して安逸に疲勞時の休息と催眠時の安眠とを意味するが飢餓は勿論の事とし、自然的寒暑と人間界の喧噪が直接且現實に休息と安眠とを妨害するものである。其處で先づ食物で飢を療し、又其が有する熱量に依つて間接には本源的ではあるが――體溫を保持し得ても、其は體溫の安定性を缺くし、又人間界の喧噪を防ぎ得ないのは勿論である。之飽食暖衣の後に來るべき問題は雨露即ち住宅たる所以なのである。之も其の昔は個人が銘々に求めて居つたが家族制度の發達と互に因果關係を爲して今や住宅は全家族の安息所であり、祕密保持所であるのである。衣服及住宅の發達史に徵すると上にも述べた樣に原始時代には（1）動植物の皮が衣と住との役目を兼ねて居つた――今でも椰子の木の下に起居する熱帶地方の土人に付いては同じ事が云へる――が（2）『上古には穴に居り、野に處し』（3）『中古に至つては宮室を以て之に易へ、上は棟下は宇』して衣服と住宅の分界が明になつた。だから住宅は衣服の延長とも云ふべきもので又親附衣服――尤も始終船中で生活する大陸族の商人の船の樣なものは臨時と云はれないが、今の社會通念上は船と住宅とは之を別にする――永久的衣服とも云はれ得る。だから衣服が寒暑を凌ぐに適するもので必要且十分なりとせば家屋は一層然るべき筈なのに――或は家屋は半永久的で臨時に變更し難く、又貸さぬ資本は悉く其の姿を現し得るから、即つて餘計にさうかも知れないが――徒らに華美なる『堂高數仞』は『茅茨翦らず、土階三等』であつた帝王の宮殿を凌ぐ事適である。朝鮮の住宅も其の例に洩れないが、併し之は個人を主體として、實際的立場から云ふのであつて、國家的藝術的立場から云へば建築は國民性および文化を象徵するもので埃及の金字塔、羅馬の大伽藍、大和の法隆寺、新羅の石窟庵其の他神社佛閣等は本當に國民の誇りであらねばならない。又住宅は衞生的でなければならないが惜い事には朝鮮の住宅は後述の如く種々點に於て衞生に關して餘り注意が拂はれて居らない。之が改造は焦眉の必要だが住宅は（1）耐久力があつて（2）費用が多く嵩るし（3）其の上民族の習慣とか各人の趣味を無視する譯にいかないから困難である。だから、見聞を擴めて從來の習慣、趣味を合理的に改めて從來のものは致方ないとしても、新築又は改築のものは質素と衞生を旨として其の上美觀と利便とを計つて『安全の巢』たらしむべきである。以下家屋の材料と樣式とに分けて說明する

第一款 住宅の材料

朝鮮は氣候が比較的乾燥し且山林が多い關係上自然木造建築が發達して居る。之は今迄は大差なかつたが人口增殖の結果、住宅の增築、從つて温突の薪炭材の增用とによつて林野の濫伐を來し、又木材は防火殊に都市の建築材として不適當であるから今は煉瓦又は鐵筋コンクリートが多く建築材として使用される。之等は雨量の少い朝鮮地方に適し、又之等を用ふると自然洋式建築になつて衣服の改良にも都合がよい（第二節參照）又朝鮮は地震等の禍から免れて地盤が割合堅固であるから木材を使用する場合でも餘り頑丈な神社、佛寺の棟梁見たいなものを使用する必要はない

飛行機工業提唱

飛行機が高價過ぎる　安くて優秀なのを作れ

遞信省航空局長　片岡直道

わが日本に於ける航空工業の缺點は生產された飛行機が相當高價であるといふことである

航空事業は飛行機が安價にして優秀なるものを得ることを目標としてその發達を期してゆかねばならぬことはいふまでもないことである。然らば如何にすれば安價にして優秀なる飛行機を得るかといへば、それには政府と民間とが一致した航空工業に對する自覺と協力とがなければならぬと常に考へてゐる。政府が須く飛行機の設計、試作材料、部分品の發明、工夫に對して相當の獎勵を講ずべきであり、而して航空工業の上に充分な保護を與へると同時に充分な統制をたもつて製作業者たる資本家に損失もかけないが出來上つた飛行機も決して高價なものでないといふことを目指して行かなければならぬ

で現在は如何であるかといへば政府の保護もなく從つて新らしい飛行機を試作しようとするには其の設計から試作の準備全般の經費材料等を計算に入れて三倍以上の經費を要する有樣であつて、それは一臺當りの値段を決定するに當つてまさか三倍にも賣れないから四割、五割增といふやうな定價に一臺當りの値段を高めてゐるのである

そのために二臺目三臺目の飛行機といふものはこれによつて決定せられて行くことになるから製作會社にすれば五臺も作れば大概もとをとり返すことが出來るであらうが、これを購入する軍部或は民間の關係者にとつては非常に高價な飛行機を購入することになるのである

又斯樣にして見積られた飛行機の部分品或は職工賃銀といふものは飛行機を修繕するに當つてもその單價で計算される結果修繕費も非常に高くなることはまぬがれないところであるからこれはどうしても前記の如く政府が須く航空工業に對して設計、製作、工夫、發明に對しては充分な保護を與へて製作者に多大の犧牲を拂はしめないことにつとめると同時に部分品の單價、職工の賃銀その他製作上の行程に相當な統制を加へて優秀にして安價なる飛行機の生產を計るべきである

優秀にして安價なる飛行機が出來ることになれば各種費用はこれによつて節減され民間の航空事業はために採算を容易ならしめることが出來る譯である

これは今日のわが日本に於ける航空事業の大きな一つの問題であると思ふ。なほ進んでこれ等の製作に必要な機材の研究、一朝有事の際における供給方針例へばベニヤ板、セラルミン板であるとかアルクラツトであるとかシルミンであるとかいつたやうなことについても研究しなければならぬ。

これは資源局の關係に於ても餘程愼重にその對策を講じて行かなければならぬものと思ふ

斯くしてこそ航空日本の將來を安きに置くことが出來るもので敢て飛行機工業の必要性を說くものである

面白い歩行研究【上】

歩くことと走ること

文部省衞生官小笠原道生氏の研究

……**地球の**……上を、人間が脚を使つて移動する方法に、歩行と走行がある。つまり、判り易く言へば、人間は、歩いたり、走つたりする。何千年、何萬年の間人間は歩いたり、走つたりし乍ら歩くことゝ、走ることを別に深く考へてみたことはなかつた。只ぼんやりと、急ぐ時には走り、緩りでいゝ場合は、歩くくらゐにしか考へてゐなかつた。ところがよく考へてみると、この歩くことゝ走ることの關係は却々面白い

……**韋駄天**……のやうに早く走つたところで、百米を十秒では走れないし、いくら緩り走つたところで、ひとつ地面で足踏みしてゐない以上は、矢張り歩くより早い、と見る外はあるまい。大男が一生懸命歩けば、小男が緩り走るより早い場合も、偶にはあるだらうが、一人の人についていへば、矢張り、走るのは歩くより早い。つまり、走る狀態がだんだん遲くなれば、何時とはなしに歩いてゐるし、歩く狀態がだんだん早くなれば走ることになる。から考へて來ると、走ること、歩くことは、一寸相對的關係のやうに見えるが、事實は、この間に嚴然たる區別がある。即ち「歩く」とは兩方の足の一方が、必ず常に土地についてゐなければならないし、「走る」場合は兩方の脚が同時に土地を離れる瞬間がなければならない――先づ、こんな風に『走る』と『歩く』とは區別されてゐる

……**かうし**……てみると、最も早く歩くことゝ、最も遲く走る場合に非常によく似てはゐるが、この定義でみると、まるつきり別個の狀態であることが判る。それでは、一人の人間が最も遲く走る場合と、最も早く歩く場合と、どちらが早いだらうか？この場合、わざと遲く走らうとすれば『足踏』狀態になる。これでは、ほんとの比較をとるわけに行かないので、たゞ單に被實驗者に向つて『なるべく緩り走つて下さい』といふ程度に輕く注意を與へ、歩く場合も同樣に『出來るだけ早く歩いて下さい』といふ程度の注意を與へ、數人の人間に數回試みたところによれば、最も遲く走ることは最も早く歩くのと略ぼ同一の速力であることが判明した。この結論は判つてみれば極めて平凡なことで、『そんなことなら最初から判つてゐらあ』といふ人があるかもしれないが、實驗の結果、かういふ結論を得たことは、極めて興味深いことゝいへよう。それでは、この場合、走るのと、歩くのと、どちらがエネルギーを多く使ふか、といへば、走るよりも歩く方が遙に多量のエネルギーを要するのである。それは、『最も早く歩く』ことは、不自然な、無理な運動であるからである。文部省の衞生官である小笠原道生氏は、專ら、この歩くことゝ、走ることゝに要する酸素の消費量の研究で、昭和十年度の文部省の自然科學獎勵金を交附されたが、同氏を澁谷區代々木の文部省體育研究所に訪ふて、實驗の結果を聽いてみると、却々面白い話がある

新刊紹介

最近の伊太利政治　田畑爲彦著

本書は著者がローマ留學中の研究調査と、更に最近の正確なる情報とを基礎として、ファッショ治下伊太利の全般的政治及經濟の實情を詳述したものである（八十錢、東京小石川大塚仲町四一　言海書房）

山陽と蘇峯　安藤德器著

山陽の日本外史と蘇峰の近世日本國民史とは比較すべくもないが活ける戰史、武士道史であることに異論はないはずである。武士道は我が國體の精華であり、平和の鍵である、眞の世界平和は武士道精神の結晶にあり、外史と國民史の總和にありと謂ふも敢て過言ではないと思ふ、かゝる意味において山陽と蘇峰を評傳したのが本書である（八十錢、東京小石川大塚仲町四一　言海書房）

和文英譯四週間（小山桂一郎著）

構文を主として四週間に分ち、一日五題の問題とその解說を與へてゐる、日々の問題は材料を各方面から採り、附錄の公式百二十題は公式と應用問題を親切に解說、和文英譯の全般に亘つてゐる（一圓五十錢、東京牛込西五軒町六學書林）

實用獨逸語會話（森　漲郎著）

著者は四年に亘る伯林生活の實際に即して日常必須の會話を要領よく纏めたのが本書である（一圓廿錢、東京牛込西五軒町六學書林）

婦人倶樂部（十一月號）

附錄『和洋 裁縫全集』本文も舞踊家 崔承喜 實演の曲 線美 解說『タバビルラ氏と關屋敏子孃の對談記』『嫉妬故に罪を犯した若妻の懺悔』『女中さん子守さん雇ふ人雇はれる人の心得座談會』其他、新住宅設計記事が出たのも好感がもてる

現代（十一月號）

『日[illegible]觀』『派出婦と派出看護婦の座談會』松井須磨子、有島武郎、高山樗牛、豐竹呂昇の故名家を描いたものには追想的批判感が溢れてゐる『キリスト教徒感激物語』『實錄で有名な老刑事の「捕物帖」』『金についての四方山話』『昆蟲奇獸の面白い話』など

雄辯（十一月號）

『最近の男女問題と世相を語る座談會』柔道家佐竹六段の『海外柔道武者修行秘錄』『デパート千夜一夜』『新時代成功物語』『栗島すみ子サトウ・ハチロー對談會』『早大出の雄辯家總まくり』などが面白い

たんせき
ぜんそく
百日ぜき

龍角散の季節

秋……となりました（謹告）
愈々咽喉防禦第一といふシーズンになりましたこれから咳嗽一切に對する敏捷適確なる用意と實行とを要します。目下〝龍角散〟の大量送荷が續々全國に向つて開始されつゝあります。此段大方各位に謹告仕ります。

登錄商標
龍角散

〃龍角散主効〃
痰咳患者（たんにてゴホン〳〵と咳入り困難き慢性急性の人）
喘息患者（セイ〳〵息苦しく治療に絕望を感じてゐる人々）
咳頻發者（セキが出て夜中眠れず又他人と對談のできぬ人）
風邪咳者（流行性感冒のせき扁桃腺に伴ふセキ等一切）
肺病咳者（肺病、肺勞、肺炎等に伴ふカラセキ一切に良し）
血痰患者（咳の時痰に血のまじる人は續けて服用効果顯著）
百日ぜき（お子供衆の百日咳は痕を殘さぬやうに）
痲疹せき（はしかは子供の命定め同病に伴ふ咳に良し）

定價
二日半分　二十錢　十八日分　一圓
四日分　三十錢　四十日分　二圓
八日分　五十錢　六十五日分　三圓

東京市神田區豐島町
本舗 株式會社 藤井得三郎商店
振替東京九一番　電話浪花(67)[illegible]
▼全國各藥店にあり▲
O10—I

★近代人の嗜好に適するユニイクな香り
適度の粘調と自然の光澤　整髮感萬點★
¥.60 .75 1.20　金鶴香水株式會社

レモンは
お肌に
ナゼ良いか？
①皮膚を美白にする強力な作用があります
②肌をいつも艶々しく、皮膚の彈力性を保つ事が出來ます
③お顏の吹出物を防ぎ上皮を清淨にする効力があります

クロバー
レモンクリームは
これらの有効成分を基として科學的な方法でつくられた特殊な高級化粧クリームでありますから、お化粧下として勿論のこと、秋から冬への整肌には特に効果がございます。
生レモン汁でつくつたクロバーレモンチンキと共にお愛用下さいますれば美粧効力百パーセントです。
¥.30
¥.50

若さに輝く魅力をつくる
クロバーレモンクリーム
東京・大阪　三葉商會
各デパート・藥店・化粧品店にあり

北鮮の海はどえらい景氣

鰮粕と生牛移出で 眼を廻す海運界
早くも船腹の爭奪戰展開 どの汽船も超滿腹

【元山】夏枯季を送つた北鮮の海運界は新穀出廻り期を經へて早くも船腹不足に惱まされてゐる、これは北鮮沿岸が例年より早く鰮漁期に入りしかも今年は十月半ばにして既に前年總水揚高の二倍に達する豐漁のところへ北海道の不漁による裏日本方面の需要が北鮮に向けられたので鰮粕の移出旺盛によるもので目下のところ從來の配船では到底滯貨の山は消化し切れずこれが應急策として過日も東京方面航路の長白山丸（朝郵）を臨時日本海航路に充て同船で一萬八千本（三千噸）の鰮粕を滿載敦賀に廻航せしめ同地で締粕工場地で大不足を告げてゐる途を滿船航せしめた程である、かゝる狀態のところへ本年は又生牛の移出頗る活潑で先程出帆の慶安丸は七百頭の生牛を積載して敦賀に向ひ今度の航海にも亦同數同方面に移出されることになつてゐるがこの狀況は今後もなほ持續して敦賀の牛舍收容力の七百頭宛が每航海移出される見込みである、かくの如く北鮮方面からの移出頗る旺盛であると共に、これに伴ふ裏日本からの漁網漁具その他の雜貨品の移入亦極めて活潑で秋の日本海は往復航共船腹爭奪の渦を卷いて走る各社の船舶で港々は好況の賑ひを擔つ揚荷積荷で賑つてゐる

漁港には銀鱗の山
今年ばかりは獲れ過ぎて困つた！ 噓のやうないわしの大漁

咸南本年の鰮漁は物凄い豐漁を續け新浦の如きは一日八萬四千棒といふ素晴らしい記錄を出し又一日一隻の水揚高千八百棒（約三千六百圓）に達したこともあり、本月十六日までの同地水揚總額は八十萬三千二百五十四棒といふ前年の四倍にも相當する豐漁に『一體この先どうなるのか』と最惡の場合と同じやうな嘆聲を漏らしてゐる有樣であるが各漁場も亦近年にない豐漁で大漁景氣に漲りかへつてゐる、試みに去る十六日までの各地水揚高を見ると

▲端川二〇、六九二棒で前年同期より八、六一二棒增▲群仙六九、四二二棒で同じく四七、九三〇棒增▲遮湖九六、九一二棒で同八〇、六九五棒增▲新昌七四、六五八棒で同五六、九六三棒增▲新浦八〇三、二五四棒で同六七五、六一四棒增▲前津五一、四二九棒で四一、八一二棒增▲三湖一三〇、五一四棒で同一〇九、〇一〇棒增▲元山四六、〇八〇棒で四六、〇八〇棒增

となつてをり合計では百二十九萬五千二百五十一棒、百五萬六千七百十八棒の增加で前年同期の二十三萬六千五百三十五棒に比すると實に六倍弱といふ物凄い水揚で前年の總水揚七十四萬棒とは比較にもならぬ數字を示してゐる、これがため油肥組合では本年の前貸金起債額百五十萬圓は既に全部出拂ひ、なほ五十萬圓の不足を訴へるに至つたので新に起債を仰ぐことになつた

油肥も去年の倍
各地工場は製造に追はれ しかも相場は高値つゞき 膨れる製造家の懷

前項の如く咸南本年の鰮漁は十月半ばにして既に前年總水揚の二倍に達する好況を呈してゐるがこれに伴ひ各地製造工場は夜を日に繼いで全能力を傾けて製造に從つてゐるが後から／＼と漁獲される鰮の山を消化し切れず到るところの漁場は踏みどころもないまでに鰮の山を築いてゐる、而して去る十六日までの各地製造總高は魚油九十八萬罐、締粕三十萬本見當で昨年の總製造高魚油四十九萬罐粕十八萬本を既に突破して倍額に上るの盛況にあり北海道の不漁による裏日本の需要旺盛で油肥共高値を唱へ粕三圓五十錢、油二圓八十三四錢見當であるので製造家の懷はいやが上にも膨れてゐる

三段構への工作で 府電に微妙な手心
本府と正面衝突も辭さぬ 府會の固執に當局の苦心

【平壤】平壤府では九月の府會の決議に基いて自家發電に關する調査を遂げ近く本府に對し認可申請手續きをとることになつてゐるが本府の意向は許否何れとも規知すべき途がなく一方長津江水電の竣工期近づき來月送電開始の曉には送電會社から合電の配電線を通じて府電はその電氣を買ふことになるが、これらの問題を繞つて府電氣課では豫算編成期に際し第一案の自家發電認可の目鼻がつかず、これが不許可の際は第二段として送電會社から直接買電をなす案、前記二案が不調の場合、第三案として合電からの買電契約改訂によつて料金引下を行はしむることを考慮してゐるが現府會の態度は自家發電を頑強に固執するものと見られてゐるので本府の電氣統制方針との正面衝突も豫想され、このところ豫算編成の手心に微妙なる苦心を拂つてゐる模樣である、なほ既報變電所設備增設に關しては合電から船橋里側へ配電するべく裝備することによつて今冬の需要期は彌縫し得たるも送電會社より直接買電となれば三十萬圓を以て別に變電所を設ける必要に迫られ又自家發電となる場合は形勢は全然一變するのでこの間府電氣課の選ぶべき態度は極めて注目すべきものありとせられてゐる

土產品展示會と 聯合廉賣の奉仕
清津商議十周年記念の催し けふから蓋を開く

【淸津】淸津商工會議所では本年創立十周年を迎へたので、二十二日から二十四日まで三日間、咸鏡北道及び淸津府後援の下に公會堂で全國土產品展示會並に聯合廉賣會を開催することになつた、土產品展示會では全鮮各道はもちろん內地各府縣いはゆる土產品たるべき特產物を陳列、即賣に應ずるはずで、國際幹線通路の要港に相應はしい企てだと同人等を呼んでをり、聯合廉賣會では府內有力十數店が奉仕的出陳廉賣を行ふもので展示會は會期間午前十時開場午後五時閉場、廉賣會は正午開場、午後九時閉場とし、場內には擬賣店を設け、景品券を發行して賑やかに淸津の秋を飾らうといふのである

咸北警察部射擊

【羅南】咸北道警察部では十九日梨谷陸軍射擊場で秋季射擊會を擧行、下飯坂部長以下各課長永田、羅南署長らは午前九時から、竹內知事、李內務部長、張參與官はじめ貴賓は正午から顏を見せ盛會であつた

阿片栽培を禁止
長白の移住朝鮮人 死活に係る大問題

【惠山鎭】長白縣內の各地集團地移住朝鮮人等は阿片栽培が愈よ明年度から禁止され栽培指定地を除く地へ移す旨十日對岸各關係へ通牒があつたので死活問題として復活を嘆願すべく寄々協議中でその成行は重視されてゐる、因に前年度收買した長白縣內の阿片は二十六萬兩で日貨五十萬一千餘圓又本年度は十六日までの買上が三十七萬兩で五十五萬二千餘圓、年末までの收買豫定數量は日貨八十五萬圓內外である

寫眞 元山法秀禪寺の觀音尊入佛式に於ける般若經轉讀（上）と入佛式行列（二十日附北鮮版記事參照）永安橋閒濟

七四聯隊 除隊兵
重任を果し故鄉へ向ふ

【咸興】咸興步兵第七十四聯隊の滿期除隊兵二百三十四名は國境第一線の警備の重任を無事に果し二十一日午前六時四十八分西咸興驛發興南築港から乘船、一路なつかしの故鄉に向つたが早朝にも拘らず驛及び興南岸壁には官民多數の見送りがあつた

惠山義勇憲 親會總會

【惠山鎭】憲兵分隊長を會長とし現役及び退役の憲兵と憲兵補助員を會員とする義勇憲親會では去る十七日午前十一時から憲兵隊演武場で秋季總會を催し會員五十名出席地方各官廳の長を招待して總會後懇親會を開いたが當日は規約の改正、副會長の選擧、優良會員の表彰等があつて盛會裡に終了した

長箭の漁民 訓練所 開所式擧行

【溫井里】江原道が全鮮に魁けて長箭港に設置した漁民訓練所はこの程舍屋竣工して去る二十日午前十時から盛大な開所式を擧行した

雄基港灣史を飾る 木材の大評定
各地の代表二百名相會し 日滿共榮策を練る

【雄基】木材の雄基港灣史の一頁を飾る日滿木材協會第二回總會は去る十九日午前十時から雄基座で雄基木材商組合長石原新造氏司會の下に開催

大阪、名古屋、伏木、新潟、元山、城津、木浦、淸津、ハルビン、敦化、明月溝、牡丹江、圖們、間島、安東、吉林等各地の代表者約二百名のほか來賓、贊助員、海運業者等約百名臨席の下に先づ千田吉之助氏開會を宣し、國歌合唱の後主催地組合を代表して石原新造氏の挨拶がありついで日滿木材協會長伊藤勝三氏式辭を述べ、來賓中矢島郡守、中村商工會長、佐藤國際運輸支店長、八木鴨綠江採木公司理事長、大阪代表田中寬氏等の祝辭、竹內咸北知事其他の祝電披露があり、それより石原新造氏議長席について議事に入り

▲滿洲產木材に關する日本輸入關稅撤廢請願（雄基提出）▲滿洲國有鐵道木材鐵道運賃率の均一制適用上長距離遞減法實施方當局へ要望（淸津提出）▲木材積載用貨車は無側車を增配方鐵路局及び北鮮鐵道管理局へ要望（淸津提出）▲木材貨車積卸荷主直扱要望（圖們提出）▲驛構內の木材積込設備要望（吉林提出）▲滿洲材輸出資材の拂下げに關し滿洲國政府に請願（名古屋提出）

の六件を可決確定しそれ／＼當局へ要望するため委員を選出、午後三時から大日本山林會幹事植松貫氏の講演があつて次回（明年六月）の開催地を安東と決定、雄基座前で記念撮影の後出雲屋で座談會を催し、同時に協會招待の宴會を催した

七四自動車隊 元山に一泊

【元山】過般の師團對抗演習に參加し南鮮の山野を馳驅した咸興七十四聯隊の金少佐以下步兵七十四聯隊の自動車隊（五輛）は歸路を江原道にとり警備行軍實施、沿道各地で演習を行ひつゝ十九日溫井里に着、同地から汽車で同夜十一時五十八分元山着一泊の上二十日午前七時半發列車で本隊に歸還した

飛行場を新設 警備線を强化
警察機の自由な活躍のため 楚山か江界に設定

【新義州】既報の如く結氷期を前にして日夜不安狀態を現出しつゝある鴨綠江々岸一圓に亘る國境第一線の護りを强化すべく平北道警察部では最善の努力を拂ひつゝあるが、これが先づ第一の强化手段として平北警察機の伸縮自在の活動を期すべく鴨綠江上流地帶に飛行場を新設することに決定した、候補地は現在の新義州、中江鎭着陸場の狀態より見て楚山か江界に新設する模樣で目下鋭意計畫を進めてゐる

相川農務課長の榮轉
農業咸北に大きな足跡

【羅南】十八日附で黃海道へ轉勤發令になつた相川咸北道農務課長は、緬羊咸北の先驅を承り更に朝鮮馬產に道としての計畫實施も今秋から緖に就かうといふ、その他農業各方面に亘り在任三ヶ年半大きな足跡を殘してをり各方面から惜まれてゐるが、前任地は黃海道でいはゆる錦衣を飾る榮轉である羅南出發は二十七日午前十時五十四分の豫定

羅津開港祝賀行進歌

【羅津】來月九日の船車連絡祝賀會には市民擧つて祝意を表するため晝は旗行列、夜は提灯行列を行ふが、當日これ等の行列によつて朗らかに歌はれる羅津開港祝賀行進歌は左の通り

一、東洋平和めざしつゝ
若き日本の躍進は
大陸開發めざましく
こゝに生れし羅津港

二、寶谷嶺を打拔きて
日鮮滿を結ぼるゝ
鐵道開通業なりて
今日しも祝の聲高し

三、祝へ諸人今日の日を
聲高らかにことほぎて
いざ／＼歌へこの門出
萬歲々々萬々歲

共靑同盟事件
一味四十二名に 悉く懲役の求刑

【咸興】咸興を中心とする朝鮮共產靑年同盟事件鄭泰玉一味の第三回公判は治安維持法違反により去る十八日午前十時から咸興地方法院で米田裁判長係西野、陳兩判事陪席、大町檢事立會のもとに開廷、大町檢事は被告四十二名に對し左記の通り求刑した

懲役十年鄭泰玉、同六年吳基燮、同八年柳北運、同九年韓孝三、同三年陳海龍、同四年韓萬瓊、同五年愼辯翻、同韓永石、同姜昌淳、同四年金龍鎬、同二年李龍瑞、同一年六ケ月李曹孫、同二年李昭定、同李明珣、同一年六ケ月方淳泰、同一年申明燮、同俞英基、同朱亨基、同崔昌模、同八年崔晏德、同五年金熹庚、尹珖濤、同李永秀、同車順彬、同崔元祚、同四年崔根哲、同劉在呂、同文貫連、同二年六ケ月朴炳浩、同八年韓鴻冀、同五年李根秀、同柳榮俊、同一年金濟鳳、同一年六ケ月洪知、同一年金河、同任連鎬、同三年韓國來均、同一年六ケ月魏在英、同金亘、同一年朴亮信、同一年六ケ月朴秀甲、同二年朱東基

なほ判決は來る二十五日

記念スタンプ

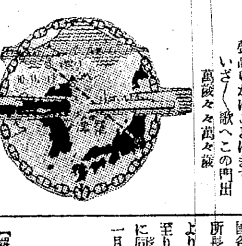

【羅津】羅津滿鐵建設事務所で過般懸賞募集した船車連絡記念スタンプの圖案は同事務所の舊日啓一氏が一等に當選し、來月一日の記念日から一般旅行者の需めに應じて捺印することになつた（寫眞はそのスタンプ）

慶興橋・起工式
百餘名列席 盛大に擧行

【雄基】既報、慶興郡元汀洞から豆滿江對岸連花洞に架設される國際橋慶興橋の起工式は去る十八日佳日をトして慶興元汀洞で擧行この日

滿洲國國務院國道局副局長孔世培、同第二技術處長本間德雄、チ、ハル建設所長、琿春建設事務所長、慶興工區主任、請負者奉天市吉川組代表永吉由藏の諸氏その他日滿官民百餘名の臨席を仰ぎ竹井神官や社事によつて祭事を行ひ、新京建設所長、琿春建設事務所長の鍬入の儀があつて日滿官民が玉串を奉奠、撤饌昇神等の諸式を嚴肅裡に行ひ國道局長直木倫太郎氏（代讀本間技師）の式辭岡田軍馬補充部長、竹野內守備隊長、慶興面長、宋昌翼氏松原圖們稅關長等の祝辭朗讀滿洲國各大臣の祝電披露及び新京建設所長の挨拶があつて正午閉式それより一同自動車で慶興普通學校に至り直會場で祝賀宴を開いた、因に同橋は總工費四十萬圓で明年十一月竣工の豫定であを

羅津都計工事起工式

【羅津】邑の都市計畫は今年度に入つて豫定通り進捗し志岐組請負九萬坪の埋立宅地整地工事及び三木請負の二十萬坪の埋立工事も明春までには一部完成、假換地も今年中に發表をみる段取となつたので邑では來る十一月一日午前十一時から都計事務所に關係者地主、地方有志等多數を招待、起工式を盛大に行ふことになつた

ニーヤの賭博

【惠山鎭】邑內生駒町煉瓦職工蔡仁柱（三八）同劉培楷（三二）同[illegible]（二八）（二五）大工王維賓（二五）同李桂賓（二六）の支那人五名は十六日夜九時半頃同町梨谷陸軍工事場多田組人夫小屋で花札賭博に夢中になつてゐる現場を羅南署員に見付けられ、取調べられてゐたが十九日各科料五圓づゝに處せられた

ナンセンス强盜
乞食が乞食を追剝ぐ

【惠山鎭】去る十六日午前八時頃八十歲ばかりの老爺が惠山警察署へ息せき切つて轉げ込み只今八幡山の參道で若者二名に大金を强奪されたと訴へ出たのでスハ馬賊とばかり俄然署內は色めき立つたがよく／＼老爺を取調べたところ强盜には違ひないがとんだナンセンス劇と判つた

この老爺は咸南端川生れ徐重模（七十九）で乞食生活二十五年の經驗を持ち、數ケ月前惠山に入込み八幡神社の緣の下に陣取つて方々袖乞ひをして步いてゐたが同朝も邑內に出かけようと參道を下る途中背後から突然三人の少年が組つき老爺の虎の子一圓卅二錢入りの財布を奪つて逃走したもので惠山署では八幡神社緣の下の乞食仲間を怪しと睨んで趙允鉉（五〇）李龍伯（一四）趙南石（一三）の三名を引致、嚴重取調べたところ龍伯、南石の二名がかねて徐老爺の懷を狙つてゐた趙允鉉に唆かされてやつた仕事で奪つた金は三人で山分けして新興城方面へ高飛びせんとしてゐたことを白狀したが允鉉は『二三年間刑務所で暮したい』と嘆願し警官を手古摺らせてゐる

人の動き

▲安武平南道知事　十八日沙里院へ、同日歸任
▲鄭黃海道知事　十八日沙里院一泊、十九日歸任
▲片岡咸北警務課長　十七日歸任
▲李咸北內務部長　下津土木課長帶同十八日夜歸任
▲石田羅南憲兵隊長　十八日慶源
▲孫宗園氏（同城地方產業技手）安東米穀檢查所に榮轉十六日本社支局來訪挨拶
▲大河原忠南內務、岩城同警察部長、谷東高等警察課長　十九日小鹿島へ出張
▲竹內咸北道知事　上城中十九日歸任
▲永同郡內各面長　鈴木內務主任引率のもとに二十日から五日間南鮮地方先進地視察
▲中谷數子孃（慶北道會副議長中谷竹三郞氏令孫）十九日永眠、二十日葬儀高野山で執行

飛脚から電送寫眞
四半世紀間の驚異的飛躍示す 平壤の遞信文化展

【平壤】平壤遞信分掌局では始政廿五周年記念と遞信記念日制定記念として來る十月廿六日から五日間三中井五階ホールで遞信文化展覽會を開催することに決定、目下これが準備に忙殺されてゐるが出品點數は二百餘點に及び舊韓國時代の郵遞當時の飛脚用具から現代の寫眞電送、電話自働交換等遞信文化の進展を遺憾なく展開せしめるもので各方面から非常に期待されてゐる、なほ期間中は郵便局において記念スタンプを捺印する筈

蝀龍窟 探勝路
改修に着工

【新義州】[illegible]郡の蝀龍窟は世界最大の鍾乳洞としていよ／＼その名を知られるやうになり最近では年々遊覽者の激增を示しつゝあるので道當局では蝀龍驛から同洞窟までの道路を改修することに決定し經費二千九百二十五圓をもつて近く着工することになつた、この道路改修によつて探勝者は非常な便利をうけ益々增加するものと期待されてゐる

酌婦にお灸

【羅南】邑外龍鄕洞スリチビ金基善方の酌婦大邱府德山町生れ李順愛（一八）は去る十七日午前三時頃、同邑淸洞二五七石工崔雲龍（二七）に春を賣つてゐる現場を羅南署員に發見され取調べの結果今度が三度目と判り五日の拘留

淋病藥
如何なる藥劑を最良とすべきか
それは內務大臣を會長とし、醫藥學界の最高權威者十六名を委員とし、愼重審議の上その品位を定め、日本藥局方に收載し且內務省衛生試驗所に於て檢查封緘せる藥劑が、我醫療界の基準となつてゐるのである
有田ドラッグの淋病藥は政府指定、醫藥學界の最高權威者が選定の日本藥局方收載、尙內務省衛生試驗所封緘の治淋劑六種を主藥とし何等副作用なき樣配劑せる公認治淋劑なるを以て
良いから効く、効くから賣れる
で非常なる發展をなしたのである 病患者は、種々の廣告に迷はず有田ドラッグ專賣所にて買取あれ
淋病藥 特製 八日分 四円 別製 八日分 八円（徳用十六日分 十五円）

梅毒 公認驅毒劑
有田ドラッグの梅毒藥は政府制定日本藥局方驅黴劑三種と皇漢驅梅藥數種を主藥とし副作用の絕無を期したる許可濟の公認驅黴劑にして初期のカンゾ、ヨコネの治療は勿論、第二期全身梅毒、潛伏梅毒、遺傳梅毒、梅毒性ロイマチス等も本劑の內服によつて直に排毒作用を行ひ、梅毒から來る不快症狀や局部並に全身症狀が漸次薄らいで治病の目的を達し得るのである恐るべき梅毒を子孫に遺傳せざる樣、一日も早く、當會の驅梅劑を服用され治癒の目的を達せられよ
梅毒藥 特製（十七日分）六円 別製（十七日分）八円 徳用（四十日分）十八円

左記 有田ドラッグ專賣所にてお買取あれ
京城 郵便本局前　龍山 錬兵町　平壤 本局前　釜山 幸町一　群山 驛前通　全州 高砂町
光州 本町三　木浦 榮町二　大邱 弓町　馬山 京町三　麗水 港　浦項 本町
兼二浦 本町　鎭南浦 漢頭里　海州 南本町　新義州 桜町　元山 本町三　咸興 本町二　羅南 生駒町
にせ藥 サギ師 あり 品物に大阪府衛 有田音松謹製の文字あるものを御買求あれ
有田音松謹製藥は責任製劑につき他の藥店に販賣を許さず

づつうに ノーシン
濡れた傘なら干して置け
疲れた頭はノーシンのむさ
三十錢 五十錢 一圓
どこの藥店にもあり

特價提供
新案特許 電燈代用ガスランプ
電燈より明るい
カタログ送呈
大阪市西區サツマ堀北通 近藤商店 電話新町一五二一番

草根一貫廿円入
米國商貴重藥草 セネガ根は日本で栽培すれば一反收數十貫
井上善盛

恩賜の救療箱 慶南第七回目の補充藥 十萬五千人分發送

【釜山】慶南道では昭和七年道内の醫療機關の設備に恵まれぬ四百六十箇所の面及駐在所へ恩賜記念救療箱を配布し多大の効果をあげたが廿五日第七回の補充藥十萬五千人分を發送することに決し目下衛生課で準備中である、今回の救療藥は過去の經驗に徴し農漁村で最も必要な感冒藥、胃腸消化藥、鎭咳、驅虫、目藥、傷藥等が多數を占めてゐる

投書狂流行

【蔚山】府山には從前から一種の投書狂があつて事實無根の投書を飛ばしてゐるが最近頻々として諸官廳に投書があり非常に迷惑を蒙つてゐる者が多く嚴重取締り方を要望してゐる

何でも世界一 今年は鰮も豊漁 魚油として海外に賣捌く 全鮮の豫想二億貫を突破 これも軍需景氣!

【大邱】最近數年來東西各國にかける軍需工業の異常な發展に伴ひ、日本産の魚油は海外に廣く販路を張り出したがこれが原料の鰮の豊漁地たる朝鮮の咸南北、江原、慶北の各沿岸では年々技術上の進歩と好値に煽られそつ漁獲高は漸次激増しつゝあつたが本年は春の漁期以來慶北道沿岸に於ける漁獲高は九月末まで早くも一億貫を突破しこの調子で進めば十月の最盛期までには各道沿岸を通じて昨年の一億五千百十二萬貫に比し約四割の增産が期待されその産額は世界一に位するものであると

迎日郡聯合 消防大演習 三百七十の勇み肌揃へて 浦項の任俠大繪卷

【浦項】慶尚北道消防協會浦項支部管内迎日郡消防聯合演習は角園署長の統裁で伊藤警察部長、中島保安課長、大邱、慶州、盈徳の各署長、組頭、組員を初め郡内は固より道内各地からの來賓五百餘名參列の上盛大に實施、これより先き各消防組へは目下開會中の水産共進會から發火、折柄の猛風に煽られ全市に延焼中との急報が十九日午前四時半各地に飛び遠くは九里の地から時をうつさず馳けつけ全員三百七十五名が神社に參拜して東瀨海岸通り廣場に引返し警察部長の點檢を受け引續ぎ各種ポンプの操法を行ひ分列式の後ち中食を喫し、それより放水演習を終り警察部長の告辭、角園署長の訓示講評、下村邑長初め多數來賓の祝辭後各組を代表して田中浦項組頭の答辭があつて午後三時終了引續き警察署の後庭で慰勞宴を張つた

大邱バス 平均千圓の 黑字に躍る

【大邱】大邱府營バスは岡田公營課長が頭腦となり久保主任が神経となつて虚監督は全從業員を督勵し宛然一體となつて交通報國に邁進一般利用大衆に親切、丁寧、敏速、安全第一主義を以て奉仕し業績の進展顯著なるものあり本年度に入り四月一萬二十二圓、五月八千五百三十圓、六月七千百四十八圓、七月七千五百五十八圓、八月七千八百八十九圓、九月八千七百〇五圓の收入を上げ一ヶ月豫算額七千二百五十圓を突破すること平均一千圓の增收となつてゐるこの增收推積は漸次路線の擴張、車輛の增加更新に向ける筈である

仁川にチフス

【仁川】府内花町一丁目二九無職森ナカさ

釜山の 菊花展 來月二日から 三日間ひらく

【釜山】菊のシーズンとなて釜山の同好會では例年の如く本年も十一月二日から三日間釜日會館で菊花大會を開き優秀名品の競技審査を行ふ筈、今年は天候順調に惠まれた結果選れた名花が飛出す見込みで何れも丹精を込めた逸品が多い模様である因に山本呉服店でも引續き五日から三日間菊花展觀を催す由

釜山棧橋に溺死體

【釜山】二十日午前零時半頃釜山第一棧橋へ廿三歳位の朝鮮人女の溺死體が漂着、死後一週間を經過し一見酌婦風で身許不明

永同青年大會

【永同】第二回郡内青年團聯合大會は廿一日午前九時四十分から公普校で開催、出席人員一千五百名に達し大會に引續き競技大會を催したが道からは特に活動寫眞班が出張し實況を撮影した

豊作の農村 に貯金勸誘

【釜山】慶南の金組聯合會支部では十一月一日が貯金デーに當るので本年は施政廿五周年であると共に未曾有の豊作にめぐまれてゐるのに鑑み道内金組の全職員を動員して農漁村に戸別訪問をもつて記念貯金を勸誘する一方各學校で記念貯金の勤儉貯蓄講話を催して大々的の活動を開始する筈

農事改良打合せ

【永同】面では去る十六日管内各區長その他篤農家を召集し青年會館で農事改良宣傳打合せ會を開催

一人當七合の 狹い運動場 大邱府の財政を痛めずに 南旭町普校移轉要望

【大邱】府内南旭町普通學校は現在兒童數一千四百名に上るにも不拘運動場は狹隘に失し兒童一人當り〇、七坪に足らない狀態で最少限度一人當三坪以上を理想とする保健上の見地から當然これが擴張の已むなきに立ち至り府當局でも來年度は何とかすると言明はしてゐるもの、當校四圍の狀況を見るに運動場擴張用地買收は全然不可能の情勢にあり假りに賣買應諾が成立しても附近の地價は三十圓以上でなければ賣るものもないだらうから結局府の財政では至難の事に屬すると云つて將來學級增設、實習地、栽培等設置等を考へれば現狀維持は絶對困難と見る外はない、要之根本的最善の策は本校を市外に近き教育地帶に移轉することで現在同校敷地二千百坪を一坪三十圓と見て六萬三千圓で賣り現在女高普附近の土地でも五圓程度のものだから敷地を倍にして四千坪を買收しても二萬圓、建築物移轉費を二萬圓、その整地、增築等を殘りの二萬三千圓と見積れば同校の移轉問題は何等財政的困難に伴はないもので府當局の誠意如何によりては最も容易なる問題であると同校後援會では近く府、並に道學務當局に陳情、注意を喚起することになつた

古池の 慘死體 精神耗弱から 自殺したもの

【釜山】既報=蔚山郡斗東面の老祖父殺害事件は蔚山署で有力な容疑者として孫嫁順英(二〇)を取調べる一方周圍の狀況調査の結果、慘死體となつて古池から發見された村長默(二)は強度の精神耗弱で發作的に自殺を企て自身割腹した上池の中へ飛込んだ事實が解剖的に立證され且同人と孫嫁の平素の行動等などから想像して全く自殺と認定され部落を騷がした事件は解消された

全州の鐘紡工場 今月末津田社長の視察で いよ〳〵具體化す

【全州】鐘紡全州工場は既に用地買收も完了し十月下旬から地均し工事に着手する豫定でその前に津田社長來全し實地視察の豫定であるが、津田社長は今月五日神戸を出發し大連新京方面を視察し、二十七、八日頃來全の筈でいよ〳〵工場建設が具體化するものとして期待してゐる

廣島電信隊 群山發歸隊

【群山】師團對抗演習參加の廣島電信第二聯隊の將兵は殘務整理をすまして廿日午後二時四十分發列車で官民多數に見送られて歸隊

不穩面書記 懲役六ケ月

【群山】忠南舒川郡馬山面書記朴泰鎬(二三)が農村振興指導員になつたのを奇貨に指導講習會の席上で不穩の言動を弄した治安法違反事件は十六日全州地方法院群山支廳で公判開廷懲役六ケ月の判決言渡しがあつた

日清戰役の 戰捷記念碑 最初の戰捷地牙山に いよ〳〵建設決定

【大田】温陽國防義會、鄉軍牙山分會の發起で日清戰蹟記念碑建設期成會を組織し明治廿七、八年日清戰役最初の戰勝地牙山に戰捷記念碑を建立して永へに戰蹟を傳へ併せて戰歿者の英靈を慰めることになつた

永同叺織獎勵

【永同】郡では本年稀有の旱害に遭遇したので對策として叺の增産を獎勵することになつた

青年教員自殺

【仁川】二十一日午前六時半頃西公園内山十別莊裏門前に三十歳位の朝鮮人男が苦悶してゐるのを通行人が發見仁川署に屆出たが右は江華郡西島面阿此里阿此永新普校講習會教員呉世大(二〇)で自殺をはかつたものらしく道立仁川醫院に收容中であるがなか〳〵の重態、口を緘して語らぬので事情がはつきりせぬが上仁川驛前友明商店主李會極氏の娘さんと近く結婚式を擧げることになつてゐたもので裏面に複雜した事情があるらしい

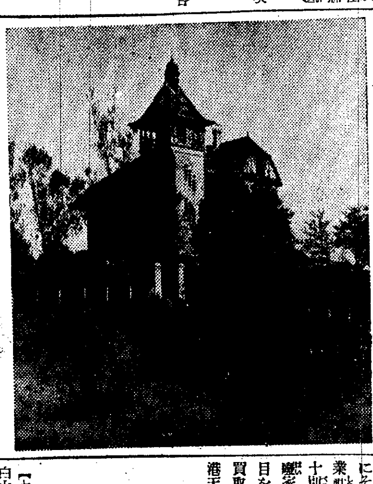

佗びしからぬ 西公園の秋

榮華の夢果敢なき 持て餘し樓閣 三代目の主國際ホテルに活用 仁川府で買收計畫

【仁川】綠の山を背景に瀟洒たる黄海を一望のもとにおさめ港・仁川を俯瞰し得る府内西公園内にドイツ人の金満家が榮華の夢を結ぶべく建設したスイス式洋館の別莊俗にいふ山十別莊をこんど府が買取り國際ホテルに塗り替へやうといふ明らかなニュース——ドイツ人の金満家が没落後山十製糸の手にそして、今は殖銀傍系會社の成業社に、三度び主を替へた通称山十別莊は今では開かずの家として廢家同樣になつてゐるが、これに目をつけた永井府尹は約四萬圓で買取り府營の國際ホテルとして香港天津方面の外人に呼びかけ遊覽客を誘ふ外、一部を改造祭壇や宴會場を設け結婚式が擧げられるやうにし、京仁で行はれる結婚式を一手に引受けやうといふのであるそれには新婚の甘夢を結ぶに相應しい部屋をも二階に設けることになつてゐる(寫眞は國際ホテルになる山十別莊)

道の直營で 製炭業を行ふ 青松迎日星州の三郡で 率先規格統一に努む

【大邱】慶北道山林課では昨年太白山中で製炭講習會を催し製炭技術の普及向上に努めた結果、技術の進歩と品質の向上見るべきものありこれを契機として製炭勃興を見るに至つたが道内山間地帶の住民はこれによつて經濟更生の資を擧げつゝあるので道山林課では青松、迎日、星州の三郡下にある各道有林で道營で製炭業を行ひ率先規格の統一に努めるとになつた

仁川寺町校 父兄會と同窓の人から 寄附七千八百圓集まる 喜びを永久に記念

【仁川】仁川公立尋常高等小學校の創立五十周年に際し同窓會では約三千二百圓また父兄會からは四千六百圓の寄附をなしたが、學校當局では貴重な寄附金を有意義に使ふべく、增幅機、映寫機、活動映寫十六ミリ教材用、劍道用具、電氣蓄音機、大地圖を購入、歷代校長寫眞、記念誌をも調製喜びの日を永久に記念することにした

迷宮に入つて一年 赤行嚢紛失事件 善山大邱間で千八百圓盜難 探偵小説を地で行く怪事件

【大邱】昨年十月發生した現金一千八百圓入り赤行嚢紛失事件は爾來一ケ年を經過するも眞犯人の逮捕に至らず當時發生現地善山署は勿論中繼の金泉署、最後の到着局所在地大邱署の三者協力して追窮してゐたが、何等の物的證據なく遂に迷宮入りとなつたが、保安課長中島米太氏も山積した諸懸案が何れも解決を告げたので愈よ再陣容を以て各保安課司法主任を指揮官として先づ善山署管内から改めて科學的搜査を開始することになつた

本事件は探偵小說的興味をそゝつた事件で當時善山郵便所事務員が現金袋に現金一千八百圓を封入して一晩金庫内に保管し翌日更に赤行嚢に入れて金泉郵便局まで定期乘合自動車に積み込んで遞送し、正午頃から午後六時頃まで同郵便局金庫内に保管午後八時半大邱着直ちに大邱郵便局金庫に保管し翌朝嚴重な封印を破つて開いて見たところ現金袋(紙製)の封が破れ送金傳票だけ四つにたゝんで入れてあり現金一千八百圓が消え失せてゐた怪事件である果して眞犯人が發見されるや否や注目されてゐる

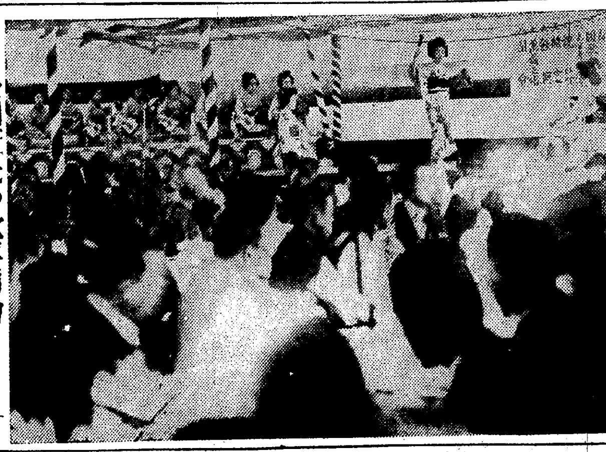

全州府民の歡喜圖繪 府制施行並に商議設立祝賀會

全州の府議選擧 朝鮮人側はやくも準備工作 立候補四十名豫想

【全州】府會議員選擧もいよ〳〵目睫の間に迫り二十一日から選擧人名簿の縱覽期に入り、早くも選擧分野に就き最初のことだけに興味をそゝつてゐるが朝鮮人間では十八日午後六時から南門外七星閣に有志會合して協議したが立候補を豫想される顏觸れは

崔昇烈、金奉斗、裴光至、朴海成、印昌煥、金昌熙、柳貞養、林澤龍、崔鎬彬、宋柱祥、金錫梧、申時範、宋東致、白南善、柳東鎭、金鍾漢、朴永根、元容炳の諸氏で凡そ廿名内とみられ内地人側は未だ鳴りを鎭めてはゐるが久永麟一、大木良作、加瀨謙三、松本福市、高瀨七藏、大津三津男、右田野正治、古宮彌治、武内勝次、一色愛助、明石彌助、上野駿雄、等舍眞佐太、磯邊宗榮、後藤恒、松本平三、石川仁一郎、入間川耕藏、笠井治平、山崎晴五郎、松坡千海の諸氏の動靜が注目されて居り二十七名の定員に對し四十名の立候補は確實なところで、全州として未曾有の選戰を展開すべく豫想される

光州府の 有權者 一千八百名

【光州】府會議員の初選擧は既報の如く來月二十日施行されるが有權者數は內地人一千八十六名、朝鮮人七百五十名合計一千八百名內外の見込みで立候補屆出は二十二日から十一月十七日までになつてゐる

吾等のテナー 有馬大五郎 仁川の獨唱會

滯墺十年、ワグネル・ソサエテイの傑出した獨唱家として樂壇に特異の存在とされてゐる有馬大五郎氏の仁川に於ける獨唱會は仁川高女白楊會主催、本社後援で來る廿五日午後七時から公會堂で開かる、淋しい仁川にわれらのテナー有馬氏の訪れは音樂ファンを熱狂させてゐる、會員券二圓と一圓、學生五十錢

廿五日夕=公會堂
主催=仁川高女校白楊會
後援=京城日報仁川支局

大邱の運動日和 三法院の對抗庭球戰やら 少年庭球、蹴球戰展く

【大邱】廿日の日曜日は絶好の日和に惠まれ午前九時からは體協主催の少年庭球大會が府營グラウンドに開かれ、午後二時からは公設グラウンドで大邱、釜山、光州の三法院の交驩庭球戰が行はれた、府大邱醫專では京城藥專を迎へラグビー戰を展開……この外各種の催し物があり全市を擧げて賑はつた

大穴狙つて 競馬も彈む

【大邱】熱狂的人氣に煽られ十七日から二十一日まで五日間の延期を餘儀なくされた大邱秋季競馬大會は第四日目の二十日の日曜日は素晴しい人出で馬券發賣殺到し景氣のよさを見せてゐた

仁川の 赤化事件 一味五名を 廿二日送局

【仁川】先月來仁川署高等係で引致取調中の仁川讀書會のリーダー府外長意里思想前科一犯李倣根(二三)外四名は二十二日一件書類と共に京城地方法院檢事局に送ることになつた

この赤の一味は昨春來仁川府内に秘密結社を組織、共産主義の研究、實踐運動の手始めとして府内各工場の赤化を畫策、昨夏府外長意里朝鮮鹽業會社の人夫に働きかけ未遂に終つた

帝麻入筋 布ホース
消防ポンプ
消防器具・被服
角一ゴム製品
本店 大阪西區立賣堀南通六丁目
出張所 東京、福岡、名古屋、呉、佐世保、横須賀、舞鶴
株式會社 赤尾保商店
京城出張所 京城府南大門通三丁目 電話本局(2)三〇三七番

軍犬競技會 十一月三日 仁川で開く

【仁川】帝國軍用犬協會仁川分會では十一月三日府内寺町小學校々庭で會員所有の軍犬品評會と訓練競技會を開く

水原共濟無盡落成式

【水原】共濟無盡支店では去る廿日午前十一時から同社樓上で官民有志を招待、盛大な落成式を擧行、引續き祝宴を張つた

各地の運動會

●馬山商業學校 第十二回秋季陸上競技大會は十九日午前九時から盛大に擧行

●店員運動會 馬山青年會主催で來る二十七日中央運動場で店員慰安大運動會開催

●蔚山普通學校 蔚山農業實修學校と聯合で二十日普通學校々庭で擧行、昨年は校舍改築中で行はなかつた關係もあり好天氣に惠まれ人出多く頗る盛會であつた

◇【羅南】十八日午前九時半淸津入港のサイベリア丸で北滿奧地行移民團十四名が淸津に上陸、同夜ハルビンへ出發

◇【馬山】雄基商工會會長目加田捨三氏は十八日午後二時から小學校講堂で五時間に亘り世界漫遊大講演を行つた

◇【永同】郡内一ケ年間の麵子消費量は九千八百九十四束(一束二十個)でこの金額は三萬三千六百卅九圓六十錢となつてゐる

接客業者の 健康診斷

【大邱】大邱署管內の各接客業者健康診斷日割は左の通り決定した(場所は何れも大邱署武德殿で午前九時から午後四時まで)

▲十月廿八日內地人料理屋、飲食店、宿屋、下宿屋各營業所內接客業者、飲食物調理者
▲十月廿九日內地人藝妓、朝鮮人藝妓、內鮮遊廓仲居
▲十月卅日朝鮮人料理屋、飲食店各營業所內の接客業者飲食物調理者
▲十月卅一日朝鮮人宿屋、下宿屋支那人料理屋、飲食店パン製造業各營業所內の接客業者、飲食物調理者
▲十一月一日內鮮人理髮、飲食物製造、獸肉販賣各營業所內の接客業者、飲食物調理者

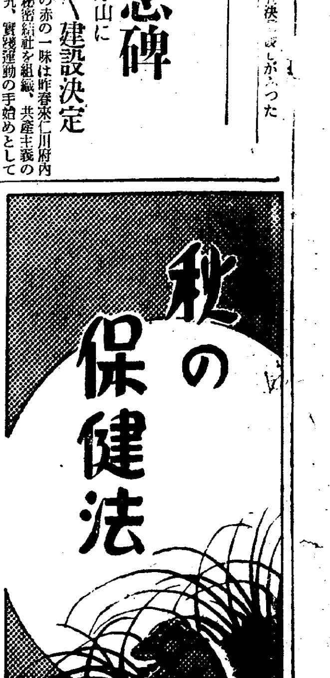

秋の保健法

病人らしくなくて 重い病氣は 硬化症から腦出血 轉ばぬ先の用心せられよ

あらゆる老衰病

動脈硬化症に罹りますとあらゆる老衰病を起します、一番判り易いのは老眼です、即ち眼の水晶體が硬化した結果初めは眼がかすみ細字を讀むのに困難となります、五臟六腑も委縮退化して肝臟も腎臟も脾臟も機能が弱ります之をすてゝおけば終には老衰死となるのです、五六十歳で斃れてしまふのも百歳で尚壯者をしのぐ精力絶倫の人も平素の養生一つであります、大酒、過度の喫煙、肉食主義、心身の酷使、等の不攝生を避け海草精製海貴來を常用して硬化を治療し血壓を下げ血行を良くし便通尿通を整調し野菜食を多くとり五臟を大切にしてゆけば永く社會に活動ができ百歳までも有爲の士として社會奉仕ができ得るのであります。これこそ一家の爲大にしては國家の爲となるのであります。

海草精製海貴來は他藥と異り有精生殖高等海草が主劑でありまして三宅博士新發見大平洋沿會議で發表されたものと同價値です。それに數種の生理的藥劑を配合し日本人の動脈病に最も適應した新藥として到る所に高評を受け幾百萬の信服者を有してゐる理想的の新藥であります。

海貴來藥價は百九十二錠入二圓、四百八錠入四圓、六百四十八錠入六圓、千二百錠入十一圓等、全國到る處藥店及デパートにあります品切の節は類似藥に迷はず直接本舖に御注文願ひます。

本舖は東京市本郷區菊坂町五十二番地河合洋行振替は東京四六一八二番電話は小石川五一一二番であります。

肩のコリ

四五十歳の年配で肩が非常に凝り張つて毎晩あんまをさせなければ苦しくて寢つかれないといふのは大抵早發老衰の動脈硬化症からくる血行障碍で肩に瘀血する爲です。病人らしくない重症の前兆です。高血壓を起してゐる腦出血中風の候補者で殊に秋は危險季です此容態の人は早速海貴來を服用して硬化症、高血壓を治療し血壓を下げ血行障碍を除けば不快氣分も治つて第一安心であります。

めまいと耳鳴

四十歳前後から硬化性高血壓性の眩暈といつて時々耳鳴がして氣持の惡いことがあるが皆動脈が硬化した結果流れる血液が渦卷狀態となつて耳に響いて耳鳴となり腦神經に障つて眩暈となるのです病人らしくない重病の前兆で腦溢血やちうきのはじめですから海貴來を服用して腦の動脈を治療し高血壓を下げれば自然にめまい耳鳴も治ります。これをすてゝおくと何時いかなる所で斃れぬとも限りません、海貴來は早い程効果が多いのです。

便秘で小便が近い

四五十歳以上の人で便秘で困るといふことをよく聞きます。そしてのぼせたり頭が重かつたり頭痛が常にする、肩がこるといふのは腹部の動脈が硬化すると便秘勝となり腹壁が弱くなると腦に充血を來し腦充血か中風、ちうき發作を起します又老年に小便の近いのは多く腎臟動脈硬化の爲に萎縮腎となつた爲です、すてゝおくと突然に尿毒症を起したり腦溢血卒倒を起します。病人らしくない重病ですから海貴來を常藥にして腎臟動脈

半身不隨の中風ちうき

前述の如く腦の動脈硬化の結果不幸にして太い血管の破れたのが卒中といひ即死か又は一晝夜で玉の緒が絶えてしまふ又細い血管の破れた場合が半身不隨の中風ちうきとなつて廢人に等しく二度の食事から便所行まで人手に援けられなければならぬ生くるに甲斐ない餘世を送るのですが之は死んだ血が腦髓を破壞して神經や血行を邪魔してゐる爲です、海貴來を氣永に服んでゐると溢血即ち死血は少しづゝ體外に運び出され自然に自由が利いて參ります置いた物を取除く樣に鮮かに治さうといつても無理ですから海貴來を離さず再發を防ぎそしてやがて回りくる花咲く春、實を結ぶ秋を樂しみにして恐怖心をサラリと捨て朗かになつて頂きたいと存じます。

息切やどうきに悩む

若い時から強かな酒、ウヰスキー、ブランデー、火酒、或は大酒を續けた中毒で心臟の冠狀動脈の硬化症を起してゐる人が頗る多いのです。此容態は息切やどうきが激しく夜臥して暫らくしてから胸を絞めつけられるやうで目を覺します、之が進んでくると狹心症といつて突然と心臟の機能が止まつて急死します原因は冠狀動脈の硬化ですから常に海貴來を服用して硬化の治療をし進行を防ぎそして元氣で活動するのが肝腎であります。

●無代進呈●
◇動脈硬化症、腦溢血、中風、血壓亢進症、腦神經衰弱者に
◇ぜん息、肺結核、氣管支病者に
◇神經痛、リウマチス患者に
◇るいれき、淋巴腺腫患者に
◇花柳病、梅毒性患者に……
關する治療並に豫防、攝生法等を闡記せる文獻新刊「健康への道」御希望の方は新聞名記入、東京市本郷區菊坂町五二河合洋行宛申込のこと。

空襲下のエチオピア

圓線は交戰地點を示す

ネオネオギー

全國藥店にあり――三百六十錠入大瓶「約一月量」金二圓五十錢

回春秘話

怪奇のアフリカを語る 水の見へない湖水の話

強精強腦の原基

神經衰弱・無○
精力減退・早○
老人性衰弱・早○
老性衰弱・不○

別人の如き強軀となるため一讀を乞

筆者 藥學士・ドクトル・オブ・サイエンス 宇知山唯一

私が

私は、廣告文や宣傳の誇張を職としてゐる人間ではない、したがつて、いまや全世界の視聽をあつめてゐるエチオピアを圖案にすることが特に面白いからと思つて掲載したわけではない。

執筆の目的は、たまたま、エチオピアを南下した位置にて、英領アフリカのケニヤ植民地に、世にもめづらしい湖水がある。その湖水を――四哩四方もあるといふ湖面を――すつかり蔽つてゐる奇妙な植物、この植物の話から、我々は、たいへんに教へられるところがある。

ラヂオ

ラヂオは、東京から、エチオピアの主都たるアヂスアベバ市まで、立派に呼びかけられるといふ今日、科學のちからで、人生の重荷である病氣老衰を見事に回避する護見があつてもよいはづだ――と、私は痛感する。私は、いつたい、中學を出てから何年ぐらゐ勉强したのだ――高等學校――帝大――外遊――十數年間――三十餘歳の齡まで、側目もふらずに學んだ藥學といふ學問を、靜かに回顧すると科學のなかで、藥學のごときは、つまらぬ存在だと輕蔑したくなつてきた

その私が、最近藥學を謳歌する氣持ちになつたのは、ネオネオギーといふ植物ホルモン劑の作用を知つたからである。――以下、紙面にみぢかい。私の文章は拙くて讀者のお氣に召さないかも知れないが、なんの扮飾もなく、ありのまゝを直截簡明に申上げることにする。

地圖

をよくみられたい。下邊の隅に位置して、ナイロビ市がある。このちかくにキユークといふところがあり、キニユークの隱れ湖といふ世界の奇觀がある。

湖水でありながら、水はドコにも見えない、それは異樣な野草が湖面いつぱいに張りめぐらされてゐるからで、野草の根はかたく絡みあつて、丈夫なハンモックのやうになつてゐる。

この野草は牧草になるので、湖上には多數の牛が畜つてゐる。牛は、營養がよくて肥滿してゐる。草の上は、牛がのつても人がのつても落ちない。それほどカツチリ草の根がからんである。

強靱

なる野草は、湖水から養分を吸ひあげどこまでも繁茂する。これが植物ホルモンのちからである。弱い植物には、こんなちからはない。

この強い生命力が、植物ホルモンである。茲に紹介するネオネオギーの原料は奸商をおそれて公開はできないが、アフリカの隱れ湖の野草にも負けない生命力をもつ強靱無比な特殊の野草である。この材料を醫學界藥學の各方面の博士が協力してホルモンを崩壞せぬやうに非常なる苦心で錠劑や粉末にしたのがネオネオギーである。この品をのむと體力の充實はその日に、はつきりわかる。

本品は、細胞能動原として「Zellen-aktivator」内分泌を昂め體力を充實する。

最も

強烈なる性生活をいとなむ動物として知られてゐる、彼の膃肭獸――強い牡獸は、百匹以上の牝獸を完全に統御する――このエネルギー『精力』の根據は、攝取する特殊海草にあると言はれるのも植物ホルモンの闡明された今日では肯定する外はない。

もし、この品に缺點を求めたら、いゝ品が高すぎて食事の量を増すことだが、人間は、うんとたべて、うんと人生を享樂できる身體になるべきだと惟ふ。

ネオネオギーにて、どんなにつかれてつても、あとで身體を恢復させる一時的興奮劑とは、まつたくことなつて、全身の細胞、及び男女の必要なる内分泌を生理的に多く増して強くなるのだから、つづけてのむだけ身體の利益である。

ネオ

ネオネオギーをのんでからは、夜でも晝でも、不知不識の間に元氣が張り切る結果總べての能率がすゝむこの品が、大學教授の實驗で、一月分大瓶が金二圓五十錢といふ低廉な價格でわかたれる事は、活動家、ならびに、一家の中心になる人々にとりて意外に喜びであらうと考へる。

私が、この品だけは、多くの人々にのませたいといふ希望も、一つは、この品の創製所、日本微生物研究所の、まじめなる販布方針に感心したからである。

注意

ネオネオギーは暴實利を求むるなきため代藥をつかませる藥店あり。服用希望者は必ず左上欄の購入法をみられよ！

購入法

ネオネオギーをのむと、たべものが、うまくなり、胃腸がよくなるので、胃腸藥に備へてゐる家庭も多いから、購入でも服用でも、さらに氣兼なくねがひます。代藥をさけるために御製元への直接注文は一瓶でも遠地でも喜こんで應じます。なほ各地に無料檢尿所があります。糖尿病以外の疾病でもわかります。御遠慮なく申込んでください。それから各藥店にておもとめのとき、必ず定價で御購入ねがひます。その理由は、本品は原料の高價な品を低廉で頒布するために販賣店の利益がすくなくあります。

價格と種類

定價は、代表的な姫は三百六十錠入『約一月量』大瓶金二圓五十錢でありますが、その他三圓九圓の特大瓶もあります。『粉末同價』小兒用にはコドモネオギーもあります。販賣は全國藥店でやつてゐますが、くれぐれも代藥僞藥をさけてください。『代藥は無効』

直接の註文

はハガキで申込次第に送料は本所で負擔して、すぐ代金引換郵便で送ります。遠地でも數日で手に入ります。申込所は、東京市小石川區關口町大瀧詰一一六番地日本微生物研究所あてにねがひます。但し、海外植民地は代引不可必ず振替東京五六八一二番へ願ひます

十八歳の老犬が姙娠可能となる

こゝにかゝげた寫眞は、今年十八歳の牝犬――犬の十八歳はめづらしい長壽で、この犬の年齢は、ちやんと警察の屆けにも明記してあるが、テリヤ種の小犬である。目はかすみ、耳は聾して歩行も覺束ない狀態であつたが、畜主が非常の愛犬家で、ネオネオギーをのませたところ、まもなく、一二歳の犬のやうな元氣となり、ふたたび來潮を示し、姙娠可能とみられる。強力植物ホルモンこそ、我等はそのちからにおどろく。

NN1P――109B

小學校費用に
あてる工面…菊田さんのお話 (21)

始政廿五周年記念 昔を偲ぶ大座談會 〔本社主催〕

二萬圓の財源 今は五萬圓となる

菊田氏――新町に遊廓をつくる話は第一は教育費をつくる爲めもあり兵隊のともあつて、いよいよあの土地を民間で買つて、業者に貸すことになつた、はじめは、あの土地を貸して民間收入もやうやく、千圓か二千圓を見込んでゐたのが年に二萬圓からの收入があつた、もしあれがなかつたら小學校の費用に困つたらう、考へてみると今の京城にゐる內地人第二世は、新町遊廓の收入の中から教育を受けてゐる譯だ

◇

あの土地の買收は六千圓で三千坪の豫定であつた、かれこれいきさつの上、當二才の私が地主との交渉を一任された形になつた、曾我さんその他が大いに指導してくれたのでこの話はうまく運んだ、はじめ今の朝日座の邊りであつたが居留地や兵營にあまり近いので今の處に變更された、坪二十錢位、一番高いのも一圓位ので買へた、はじめなかなか賣らなかつたが軍隊の用地となるといふ話が立つたので後からは、皆んな向ふからどしどし賣り込んで來た、ただ取られちや大變だといふのである、政府の土地を侵したとかで巡檢とゴテゴテした事もあつた

◇

結局八千三百坪を四千八百圓で買つた、安いのは坪八錢といふ處もあつた、あの事業には曾我さんは大きな功勞者であつた、業者に貸すには、最低を七錢としたが、その後改正の時、等級をつけた、今でもあの土地は府有地となつて有力な財源になつてゐる、あの頃私が仲に立つて金もうけをしたなどといはれたが、當時曾我さんその他の關係者と良く相談をし、また領事館からも常に後見されてゐたから、私は何等やましい事をしたとは思つてゐない

◇

矢野――あの頃の汽車の速さは

後藤氏――一時間廿三、四哩で、釜山大邱、京城大田間は一日五六回、直通列車は一回だつた、一列車六輛に貨物車一輛だつた、內地の狹軌鐵道に比べて廣軌車なのでこのどえらいものを全速力で走る時代が何時來るかと笑つたものだが、到々現在の狀態になりました、戰爭當時京釜鐵道に日本政府が二百萬圓國庫補助し速成といつた工合に敷設を急いだ、カーブも勾配も急だつたがこれでもかまはずやつたその後大部分線路、勾配を直して現在のものになつた、勾配も四十分の一もあつたし改良工事は大變だつた

◇

南、省峴あたりはスイッチバックだつた、トンネルも現在の土の方で短いものだつたが、今から十年ばかり前に現在のトンネルを開鑿した、鐵道線も隨分無理なものだつたが僅か十ケ年でこれを改良しました、勞働者は初は困つたが段々徵發せんでもよくなつた、私共の來た當時の人夫賃は擔富持ちで朝早くから夜遲くまで廿五錢か卅錢だつた、現在の京義線は佛國が權利を取る猛運動をやり京義山脈はロシアが運動するし、これや大變だと言ふので朝鮮の人達が日本人の名義では取れぬから朝鮮人の名義で先づ取らうといふことになつたが、三萬圓の運動費が入るので困り、結局小田垣三井支店長が見かねてポンと投げ出し、林さんのところへ行つて朝鮮人の名義で取りたいと言つたが『今そんなことをしては大變だ』といふので許してくれず到頭それもやれぬうちに、日露戰爭が始り日本の軍用線として一緒にやつたのでよかつた

◇

赤荻氏――小田垣氏は眼が見えなくなつて死んだが太つ腹だつたなあ

菊田氏――さういふ私が先程申上げた當時の新町の稅金は二萬圓だつたのが今では五萬圓になつた

出席者 北川吉昭氏、曾我勉氏、藤村忠助氏、杉市郎平氏、進辰馬氏、菊田眞氏、後藤連平氏、赤荻與三郎氏、小杉謹八氏、古城龜之助氏、辻本嘉三郎氏、淺野太三郎氏、戶島祐次郎氏、新田留次郎氏、武者錬三氏、河合治三郎氏、有賀光豐氏、木村和水氏、矢鍋永三郎氏、谷多喜磨氏、野田新吾氏 【本社側】時實社長、高田主幹、矢野、石坂、平、藤井、太田 ◇會場=千代田グリル

少壯議員連は大憤慨
緊急府會を要求
舊府廳跡の土地分讓問題

京城舊府廳跡の石鎭商店所有地の(當時德力)轉賣契約問題は遂に今の京城府會の問題となりその成行を注目されてゐるが、府會で問題の口火をきつた加納府會議員は十四日の府會終了後、旅行してゐたが廿日朝歸城、直ちに少壯議員連と協議を重ね、遂に緊急府會を要求するに至つた、少壯議員憤慨するところは

右土地は府廳から同土地を拂下げた當時、德力の丹羽氏は大石氏を通じて劇場を建てる旨を公約してゐる、府としても劇場建設といふ社會的な意義ある名目なので特に入札に附さず指名且つ割安な値段で分讓したのである、ところが三年間放置し、しかも突如他に轉賣し、巨利を博するなほ買ひ手の某氏は府會議員が硬化したので驚き、善後策を講じてゐるなどといふとは言語道斷である、これでは府の面目は丸潰れとなり當時讓渡を承認した府會の威信を傷つけるもので、四十萬府民からの信用を失墜することになるので、府會議員としては默視出來ないといふのである

故大石正巳翁の遺產四十萬圓現る
遺族にめぐる春

【東京電話】今夏房州船形の別莊で逝去した大石正巳翁は、遺族は困つて居るだらうと思はれて居たところ、何んとこの大石翁が現金四十萬圓を預金して居たことがこの程判明し、遺族は事の意外にびつくりした、これは翁が政界に華やかなりし頃畏き邊りより御下賜金を拜受したことがあり、その祝宴の席上、翁の親友である故豐川良平翁が無斷で右拜受金を持出したので大石翁は豐川邸を訪れ『怪しからぬことをする』と詰め寄ると、豐川翁は「お前が持つて居ればきつと使つて了ふから俺の金を加へて俺が保管して置く」とて此の有難き賜金で代々木に三萬坪の地所を買つて置いたのが、今日四十萬圓の現金を作つた譯である、嗣子明德氏は右の中より二十五萬圓を受け、外六人の遺兒も夫々分配に與り茲に遺族一同は假に春が來たやうな喜び方である

線路の震動しらべ

鐵道局では二十二日より來月二十三日まで職用車を連轉し本年度線路震動調査を行ふこととなつた、施行範圍は全線に及び其の日程は左の如し
◇十月二十八日より十一月五日まで京元、咸鏡、惠山、東海北部各線並に支線
◇十一月七日より十二日まで京義、滿浦、平元各線並に支線
◇十一月十四日より二十三日まで京釜、湖南、東海南部線、馬山線並に支線

岩永部隊が匪團に大打擊
增勢溝に匪賊現はる

【奉天廿一日發聯合】廿日午前七時頃天下好の附近ゆる自稱名の匪賊が增勢溝附近に現れたが、岩永部隊の黑崎○○隊が急速に出動し全滅的打擊を與へた、賊は副官金玉堂以下廿五の死體を遺棄して潰走した

頭目六合は生捕り
部下を射殺、我軍も五名死傷
わが中島○隊の殊勳

【朝陽廿一日電通】殘留匪賊討伐中の坂田部隊の中島○隊は、十九日朝陽縣宋廟(朝陽南方西方里地點)で六合匪と遭遇、激戰し頭目を捕虜にした外匪首四十名以下全部を射殺した、この戰鬪は劉振東閣下の一騎當千のものばかりで熱河の匪といはれたものである、この戰鬪で我が軍の戰死傷者は左の通りである

戰死 一等兵松田國吉(高知縣) 同 貝谷武雄(愛知縣)
重傷 同 山本千代吉、同 岩本幸一、同 宮內道吉

田部上等兵名譽の戰死

【奉天廿一日電通】東邊道討伐中の小山○隊は、廿日午後零時頃柳河東方十五キロの地點に潜伏中の合流匪百名を攻擊潰走せしめたがこの戰鬪で上等兵田部田木雄(高木縣)氏は名譽の戰死を遂げた

停らぬ急行列車
淸水驛を通過漸く興津で停車
機關士の錯誤と判明

【東京電話】下ノ關發東京行急行列車は廿日午前六時廿分淸水驛に停車すべきをそのまゝ停車せず通過し、次ぎの興津に臨時停車して淸水驛下車の乘客を下ろし、自動車で淸水に送つた、急行列車が停車驛に停らずその儘通過したことは淸水驛停車を失念したものである、これは同列車に從來淸松機關庫の機關車が牽引して居たが最近名古屋機關庫の機關車に變更されたので、名古屋、淸松間の運行不馴れの爲め錯誤を生じたものと判明した

日の丸
日本萬國博マーク
ラグビーボール型

ラグビーのボールではありません、型ではありませんか、これは皇紀二千六百年を記念するために計劃を進めてゐる、日本萬國博覽會の一等當選マークです

五大洲の上に鮮やかに跨がる日の丸の旗、しかも地球を紐流線型にしたもの、新興日本の意氣、颯爽たるものが窺はれる、日本萬國博覽會協會で今春マーク圖案を募集して集つたもの千五百を超え、東京高等工藝圖案科長宮中教授以下の權威者によつて選ばれたものである考案者は大阪市[illegible]さん、非常にスポーティーな

この他に皇紀二千六百年記念の趣旨を象徵化するため三種の神器をマーク化した苦心の傑作も相當あつた

ポーンと蹴れば元氣一杯にはじけさうな日の丸ラグビーボール、これは徽章、紋章、レターヘッド等に使用されて世界の隅々までプロパガンダする、同じスポーツのオリンピック東京開催誘致運動ともなるすばらしい考案のマークではある

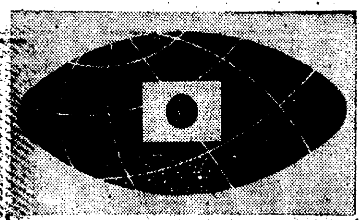

招くよ南海の樂土
台灣へゆけ!!
博覽會をみて各地を視察
外地同志が朗かな握手を交す

安界濤を蹴る七百浬の南海の果てに、六百萬民衆が四十年の苦節もて、つくり出した樂土台灣へ――歐洲通ひの豪華船が

黑潮を切つて進む―椰子の葉蔭にこの島の四十年の變遷を聞かう……かの地の實地を親く見聞して、まづ外地認識が大いに認識を昂めよう、かくしてわが社台灣行旅行團組織となつたのである

本土を挾んで西と南に跨る二つの生命線の民衆が、こゝに完全な認識と握手のもとに、わが帝國の海外發展の土臺を築かうといふのである、團員一行は廿五名の豫定で募集を開始した、いよいよ來る十一月一日京城出發、憧れの南國へ旅立つのである、時恰も臺灣には始政四十周年の

盛事行はれてをり、大博覽會を見、實地踏査して、かの地の風物を知るは絶好の機會である、かの島の人々は遠來の半島の客を待ち受けてゐるのだ

法專對醫專ラグビー戰

廿七日行はれる筈であつた全國高專ラグビー朝鮮豫選、法專對醫專戰は都合により延期、廿八日午後四時半から龍山運動場で行ふ

徐廷權強し
歡迎拳鬪會非常な盛況

徐廷權歡迎拳鬪試合は東洋拳鬪會後援會主催で廿一日午後六時半から京城運動場特設リングで擧行、雷干に餘る觀衆で[illegible]の鬪ひを見せラッシュ・ジョーを圧倒に屠つた、戰績次の通り

○朱福萬 打倒 徐漢申
○金斗雄 打倒 金斗雄
○[illegible] 反則 崔[illegible]
○[illegible] 判定 [illegible]
○金正漢 判定 梁道元(小林正夫)
○徐廷權 技倒 ラッシュ・ジョー

ジョーのスピードに幻惑されてはじめ徐の前進鈍く見えたが次第に調子を出し徐は體から顎へと連打を浴びせ、有勢、試合をリードしていつたが六回目ジョーは腰の上を[illegible]出血甚だしく遂にタオルが投げられた([illegible]ョーの試合)

未決監から獻金

去る昭和六年の間島赤色テロ事件で檢擧された咸北生れ當時間島延吉縣莉義郷細鱗河小灰幕洞居住金今南(二七)は同年四月から京城西大門刑務所で未決拘禁中だが已れの非行を反省、今では模範囚であるが、四年間監房でコツコツと貯へた金が五圓になつたので十八日北滿皇軍の慰問金の一部にと宮崎刑務所長に提出愛國部へ獻金した

明治神宮體育大會の開會式次第決る
廿九日から一週間開く

【東京電話】日本スポーツの祭典と力を誇る第八回明治神宮體育大會は、愈よ秋晴の來る廿九日から一週間、郷土の名譽をかけた全國一萬三千の若人によつて神宮外苑に擧行される、開會勝壯を飾る開會式の次第が二十一日決定した

當日廿九日午前十一時、二十二競技一萬三千の若人は外苑競技場と千駄ケ谷驛間の步道に集合、海軍々樂隊と聖恩の旗を先頭に堂々大會式場たる神宮競技場に入場、トラックを半周して貴賓席前に整列、正午總務の開會の辭に次いで君が代奏唱裡に嚴かな國旗掲揚が行はれ、總裁宮殿下の令旨奉讀、會長式辭、全國代表の宣誓あり、更に岡田首相、松田文相の祝辭あつて選手代表は明治神宮に參拜のため退場同時に選手、役員、觀衆一同は神宮を遙拜し茲に式を終つて愈よ晴れの競技の幕が切つて落されることになつて居る

一萬四千圓 サギ未遂
本町署で取調中

京城社稷洞一〇金○○氏は數日前京城本町四丁目某アパート止宿山本正夫(三二)を相手取つて私文書僞造、詐欺未遂の告訴狀を摘出、目下本町署司法係平林警部補の手で取調中であるが、話は伊藤統監時代金氏の父親が統監府に納入した草席代二萬圓を未だ受取つてをらぬのを知つてこれを種に僞請求書をつくりこれで一萬四千圓を騙取せんとした疑ひがある

悔悟のコック
西大門署に自首

仁川花町生れ京城ミドリカフェーのコック朴錫殷(二〇)は廿日夜西大門署に『私は泥棒しました』と自首して出た、取調の結果、去る十二日府カフェーの女給初子の賍金十二圓と、仁川龍岡町四辻氏の銀側時計一個を窃取、廿日京城に來たことが判明した

危い狩獵家
過つて人を擊つ

廿日午後零時四十分頃京城府外纛島長安坪堤防上で狩獵中の京城櫻井町一の四二八西井淸七氏(假名)の放つた彈が過つて附近で仕事中の高陵里金運龍君(三一)の右肩に命中、怪我をさした

數萬の民衆
縣公署を襲ふ
支那停戰區の騷動

【天津廿一日發聯合】廿日午前十時停戰地區內香河縣公署に『貢擔輕減』と『民衆救濟』を請願する數萬の民衆が押し寄せ、縣長に面會を強要したが縣長は公安局員を總動員し解散せしめんとして多數の民衆を殺傷した、これがため激昂せる民衆は同志の屍を前に頑として動かず、今なほ城內大動搖中で、百姓一揆の狀態に入つた原因は貧窮せる農村になほ苛酷なる稅金を徵收せんとする政府に對する反感からで、この風潮は全國各地に波及し大動亂を惹起せんとする狀勢にある、なほ河北各縣代表聯合會は稅金輕減及び赤化防衛の傳單を香華縣下一帶に撒布した

銘酒 寒牡丹

感謝祭
淨財を集める 救世軍で

救世軍では毎年社會教化事業資金として英國本部から十萬圓餘の送附をうけてゐるが常に不足を生じ本年もその二割程度足らないので恒例の感謝祭を行ひ全鮮各小隊を總動員して一般から淨財を集めることゝなつた なほ新設の京釜線永同の施療病院と釜山の旅客救護所は十萬圓の豫算で足らず、五萬圓を英國本部に請求してゐる

防疫大會議
明シーズンに備へて
傳染病都の汚名を雪ぐ

道衛生課の調べによると、本年一月から九月末日までに發生した京城府內の腸チフス患者は千三名の多數に上り、昭和四年以來の芳しからぬ記錄を作つた、之に鑑み道警察部では明年盛夏の傳染病シーズンの防疫策を研究中であつたが、來る十一月十五日午後一時から道會議室で官民合同の防疫大會議を開くことになつた、當日は西龜本府衞生課長、萩野京城府衞生課長、各署警察署長、順化院々長、民間側からは京城醫師會長、衞生組合聯合會長を始め濱田、實、壹岐各府會議員らが列席して、防疫施設に關して積極的な意見を述べ主催者側の道警察部でこれら有力者の意見を總めて明年度は合法的な防疫案を樹て、傳染病撲滅に乗り出すことになつた

和服裁縫の大全集 進呈
婦人方の一生の寶、日本で最初の裁縫大全集を十一月號の全讀者に進呈する婦人俱樂部の大奉仕! 評判もお早く。

早大56 慶大24

【東京電話】關東大學籠球リーグ早大慶大の決勝戰は廿二日午後三時三十分より商大コートで擧行早大終始優勢に攻擊し結局五十六對二十四で早大勝つ

早大 56 (33-15, 23-9) 24 慶大

學生青訓生 射擊入賞者

既報全鮮學生、青訓射擊大會は廿日午前九時半から龍山陸軍射的場で擧行、專門校十校、百九十名、中等校十七校、三百廿三名、青訓六所、四十八名參加、勝者左の通り

勝者 ◇專門校◇1京城藥專森平五郎(四四點)2京城齒專高杉淸水(四三點)3京城醫專野崎衛(四三點)◇中等校◇1京城商業中島正道(四五點)2仁川商業田村博克(四四點)3龍山中學村松裕男(四三點)◇青年訓練所◇1京城龍井常敏(四五點)2仁川宇澁秀信(四四點)3京城[illegible]勝太郎(四三點)

京城實獵會

廿日京元線議政府以北にて雉獵大會を開催、左の通り入賞した
◇本會一等出川、二等牧、三等進、四等楓、五等小倉、六等神江、七等北村、八等木下
◇賞射一等進(五十五羽)

職業學校作品展と即賣

京城公立職業學校では廿六、七日の兩日同校の製作品を陳列、特賣並に實習狀況を觀覽せしめる

けふの天氣
晴れ寒くなる

海苔佃煮 江戶の華 日本一おいしい

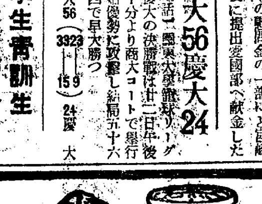
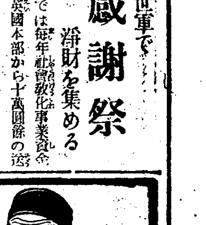
即座に間に合ひ 美味で安價で 滋養・豐富
東京日本橋 柳屋特製
販賣店 各地有名食料品店にあり

美味滋養菓子 日ノ丸

製造家を求む 軍手
◎年中無休…收入確實◎
本業は小資本で町と田舍を問はず女子供で製造容易、製法は二三日の講習で充分、製品は一手に引受絶米は依託しますから遠隔でも不便無く取引出來る目下有利な條件にて製造者を募集中 詳細は御申越し次第說明書無料送呈す
朝日軍手京城店 京城府黃金町五丁目 電話本局二七五三 本店大阪・支店東京

喘息 治療劑の撰擇に就て
喘息治療劑は多種多樣にして患者は其等治療劑に習慣となる結果何れも効力充分ならざるに惱む者多し。斯る場合歐米各國に於て喘息特効藥として推獎さるゝ伯林喘息治療院長ワイス博士創製の
アストモリジン
御使用を臨床家各位に謹告す
本劑は麻醉劑又は化學藥に非ず、動物臟器より製出す ワイス博士は本劑一定期間の注射は喘息を治癒に導き、吸入療法は喘息を省き極めて安全に患者自身の使用に適すと云へり。【文獻及說明書進呈す】
特約店 京城南大門通 新井藥房 同 本町 山岸天佑堂 釜山 辨天町 大黑南海堂
發賣元 大阪市東區道修町三丁目 合資會社 マルホ商店

普通傳染兩病室完備 イケダ小兒內科病院 京城府南山町一丁目 電話本局(2)三〇四番 池田勝三

醫學博士 衣笠茂 衣笠產婦人科 京城南大門通四ノ六九(米倉町停留所斜向) 電本②5323

淋疾・黴毒 富井皮膚科

京日案內

美容 見習募集 十四歲より十七八歲迄の內地人少女數名採用す希望者本人直接來談の事 三越美容部
女中 內地人廿歲前後希望者は府立職業紹介所へ御申込下さい 本町二ノ八 鍋屋
女中 入用十七八歲より三十歲迄の內地人を求む 本町一 平田百貨店內 加藤
債權 貸金、手形、賣掛代理事件右債權を取立整理保證金融又は買受 京城若草町105(西本願寺北通り) 電本四五八五番 三榮商會
代診 に雇れたし五年間の經驗を有す御報知乞上 京城府光熙町一ノ五五 山野氏宅 小路邦男
タイプライター生徒募集(學則進呈) 京城黃金町二丁目電停前 正則タイピスト養成所 電本五五四二
女中 入用 京城永樂町本町警察署前入る 若葉旅館 電本二〇一五番
女店員 採用高女卒業程度履歷書携帶本人來談の事要保證人 本町一丁目 京城運動具商會
家政婦 入用年齡を問はず成るべく午前中本人來談の事當方家族二人 本町三ノ七九 三好
女中 至急入用年齡廿歲より卅歲迄の方本人來談ありたし 龍山郵便局前 電龍山三〇七 內田旅館
恩給 立替は大勉强最も確實有利に御相談致ますのため他店と御比較を願ひます 京城府古市町三五番地 三澤商店
社員 採用中五歲以上の學校教養ある紳士を求む希望者は自筆履歷書送れ面會日知らす 本町五ノ二五 安野進一
金融 の事なら何でも御相談に應じます御出で下さい 恩給電話不動產手形及月賦日掛けの便もあり、京城本町五ノ一四 電本二七三番 合名會社秀英社
特別案內 女中入用 但し內地人にて廿二三歲前後の人 御問合せは左記へ 京城日報營業部 案內係 電話本局二一八一番

都會化粧（107）

岸田國士作　田中良畫

眠る過去（十二）

副島は、そこで、子供が意地惡るを云ふ時のやうな顏をしてみせた。

さつきから、茫然とその話を聽いてゐた照子は、この時、不意にこみ上げて來る涙を、ぢつと抑へて、信じようか信じまいかと、一瞬ためらつた。何を云ひ出すかわからないこの男の言葉に釣り込まれて、うつかり心を亂すやうなことがあつては、第一自分に恥かしいし、加奈子にも誰にもすまないといふ氣がした。

「いろんなお話がごつたになつて、あたし、なんだかぼうつとしてしまひましたわ。自分と關係があるのかないのか、それもはつきりわからないみたいですわ。どうしてかうなんでせう……。菅さんとはもう暫くお會ひしないし、あたしとのことは、何もかもすんでしまつたやうなもんだけど、さういふことは、誰にだつて、ほんとのことはわからないんぢやないの、小父さま……」

「そんなら云ふがね、この眼で、二人が朝の六時に、築地町の東洋ホテルから、一足違ひに出て行くのを見たとしたらどうだらう？朝の六時だぜ。僕はすぐに宿帳を見ておいた。變名はしてるが、驚いたことに、僕の女房があいつの女房になつてるんだ。それから、銀座の店――知つてるだらう、シャルムーズとかつていふ今度の店さ、あそこへ電話をかけたら、果して、マダムは御旅行中と來たね。朝家にゐたとは云はせないよ。しかしだよ、照ちやん、君はあいつ等を恨まないかも知れんが、僕の身になつてみてくれ、人生これより果敢ないことはないよ。なるほど、こつちにも落度けないとは云はない。[illegible]もやつたさ。そいつは、人知れず後悔してゐるんだ。何度成瀬の前へ手をついて謝らうと思つたか知れないんだ。それには、何かちよつとした機會さへあれやよかつたんだ。例へば君のことで何か女房から相談をもちかけて來るとか……さうだ、早い話が、あの銀座の店を出すについてもだ、金は何處の誰が出したつてかまはん、豫めだよ、たつた一と言、この僕に、からいふ耳寄りな話が湧いて來たと、挨拶をしてくれゝばそれでいゝんだ。それがどうだ。端書一本で引越通知だぜ。誰とかいふあの若造が、まさか金主だとは思はんが、そこにも何かいはくがありさうだしね。どうもあの女は、僕も見損つたよ。愚痴と云ふわけぢやない。君は、云はば同じ被害者、同病相憐む仲だ。辛いよ、照ちやん……。はるみが可哀想だ。泣くにも泣けない……察しておくれよ……」

あゝ、とうとう、副島は、口を大きく歪めて、俄に兩眼をしばたたいたと思ふと、ポケットハンケチを拔き出して顏を蔽つた。

そして、嗄ともしやくりともつかないいやな聲で、あとは、誰憚らず泣くだけであつた。

それを見ながら、照子は、自分が殆んど無感覺と云つてもいゝ狀態になつてゐるのに氣づいた。悲しいとか、腹立たしいとかいふにはあまりに大きな衝擊であつたとも云へ、或は、この老男の無恥な取亂し方を目のあたり見せつけられて、彼女の神經は一つ時昏迷ひしてゐたとも云へるのだ。

DK ラヂオ　けふの番組

廿二日（火）第一放送

午前六時三〇分（東）基礎講座（一）武内六造
同七時一〇（東）朝の修養 報德講話（四）佐々井信太郎
同七時二〇分（東）ラヂオ體操
同七時四〇分（東）今日の天氣見込
同九時（東）衛生メモ
同九時一〇分 氣象通報（釜山ローカル）
同九時一五分 氣象通報 料理獻立
同一〇時三〇分（釜）母の時間 育乳期に於ける母親の注意 釜山府立病院小兒科長 醫學博士 守田稔
正午（東）時報 日用品値段、鮮魚値段
午後零時五分 チエロ獨奏 一、母の敎へ給ひし歌…ドボルザーク作曲 二、印度の歌…リムスキーコルサコフ作曲 三、チエリーテ…ゴルテルマン作曲 四、イスペランテ…同 五、メヌエツト…ベートーヴエン作曲 六、トラウ・メライ…シユーマン作曲 七、悲歌…マスネー作曲 八、スペイン舞曲…グラナドス作曲 九、フランスの村の歌…ポッパー作曲 本菅伸光 伴奏 淺原敏子
同零時四〇分 ニユース
同一時 氣象通報（釜山ローカル）
同二時 家庭講座 よい言葉遣ひと標準語の關心 西脇乃夫彦
同二時一五分 趣味講話（朝鮮語釜山）人體の構造 李在混
同二時四〇分（東）氣象通報
同四時 ニユース
同六時（東）合唱 一、祭日…メンデルスゾーン作曲 二、秋晴…モーツアルト作曲 三、吾が子を求めて…アプト作曲 四、母の面影…ヤダスソーン作曲 五、荒野のバラ…シユーバート作曲 六、菊の盃…ベートーヴエン作曲 七、星…ゴルターマン作曲 八、秋夜舞曲 シユーマン作曲 JOAK唱歌隊 ピアノ伴奏 麻生光江 指揮 吉原規
同六時二〇分（東）コドモの新聞 關屋五十二
同六時二五分（東）青年の時間 青年と讀書 今澤慈海
同六時五五分（東）カレントトピツクス
同七時 ニユース、天氣見込、職業紹介
同七時三〇分 講演 朝鮮に於ける資源開發の回顧 朝鮮總督府殖産局長 穗積眞六郎
同八時 ジャズ 一、エリーナー…ハンデイ作曲 二、土曜の午後十一時半…バーネツト作曲 三、ウイズ・アウト・ユー・エナリン…ロス作曲 四、サーン DKオーケストラ
同八時二〇分（岡）小唄と俚謠 高松市香川縣公會堂より中繼
一、小唄 讃船 唄 高松綺香 同 小久 三味線 小まん 同 福千代 同 江戸香
二、俚謠 （イ）屋島山 中山彌一 （ロ）手繰唄 觀音寺町假居浦 北野德治外 （ハ）お船唄 香西町 千馬長太郎外
三、獅子舞囃子 古流小笠原御仁尾町保勝會 太鼓 愛染伊勢松 獅子 笛 前川秋義 スリ鉦 岡田正憲 同 小西年利 太鼓 岡田末治 同 松下一雄 同 松野久雄
同八時四〇分（東）新內 梅雨衣 醉月情話（浴町河岸の段）富士松佐賀尾
同九時（東）モダン小咄 新婚雜錄 合作 穗積純太郎、水守三郎 配役 新婚夫婦 夫 關時男 同 妻 柳文代 淸吉 泉天嶺 友人 只野英助 看護婦 藤田鳴子 濱田・嘉村龍三 出演 笑の王國
同九時三〇分（東）時報 ニユース、氣象通報、翌日の番組、ニユース再放送
同一〇時 ニユース（朝鮮語・釜山）

第二放送

午後零時五分 古談
同三時一五分 常識講座
同六時 管絃樂
同六時二五分 經典解說
同七時三〇分 講演
同八時 雅樂
同八時三〇分 流行歌
同九時 西道歌

廿三日（水）あすのきゝ物

午前七時一分（東）朝の修養 佐々井信太郎
同一〇時三〇分（東）家庭講座 生活線の問題（終）租稅と家庭 石渡莊太郎
午後零時五分（東）漫談 結婚十八分前 松井翠聲
同一時 母の時間 宗教教育の必要 保田正昇
同二時 講演（釜山ローカル）競馬に就て 釜山府尹 土屋傳作 釜山競馬協會理事長 芥川浩
同三時一五分 趣味講話（朝鮮語釜山）人體の構造 李在混
同六時（東）お話 秋になると何故紅葉するか 牧野富太郎
同七時三〇分（東）講演 我國社會事業發達の概況 伯爵 淸浦奎吾
同八時（東）ラヂオドラマ 秋空晴れて 作並演出 額田六福
同八時五〇分（大）獨唱 一、大日本警察の歌 二、警察行進曲 三、警察美談 藤原[illegible]一郎
同九時（大）浪花節 命を賭けて 宮川松安

將棋新手合（四）

於東京市日本橋區蠣殼町二ノ七 滿呂木將棋所

平手 四段▲樋口義雄（東京）
先 四段△志澤春吉（東京）

（圖は八二飛迄の局面）

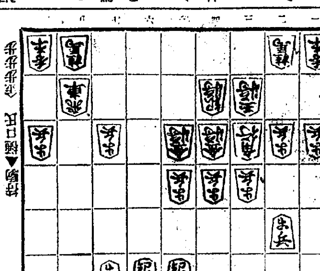

△六五歩 ▲八五金 △六七銀引 ▲八六歩 ▲七五銀打 ▲八七歩成
△同 金 ▲四五歩 △八六歩 ▲七五金 △同 歩 ▲六四歩
△同 歩 ▲六五歩 △同 銀 ▲七七角成 △同 金 ▲四六歩

滿呂木七段講評

（先手）六五歩と打つて、位を保つのは穩和策である
（後手）八五金打ちは少々早い、茲でも矢張り九四歩と突いて敵の應手を觀ふ處である
（後手）八六歩打ちは指し過ぎである、茲は七四歩と突いて敵の動靜を窺ふ處である
（先手）七五銀打ちは、極力防戰の意味で至當の受けである
（後手）六四歩を同歩と取るのは強い手である
（後手）六五歩と打つのは、角將の交換を挑む意味で此の場合當然である
（後手）角將交換の目的である、四七角打ちを狙ひ四六歩と突くのは至當である

朝鮮に於ける資源開發の回顧

演講（午後七時半）　殖産局長　穗積眞六郎

朝鮮の工業は近年異常な進展を遂げつゝあることは周知の如くであるが、是は朝鮮が日滿の間にあつて我國大陸發展の第一線に立ち而も多の資源に富み、動力豐富、勞銀低廉、市場の廣汎なる等工業の發達上種々有利なる條件を具有し、今後に於ける我國產業貿易の進展上並國防確立上極めて重要なる地位にあることが認められたからである、尙鮮內工業の發達に關しては一部內鮮間の產業統制問題も興りつゝあるが總督府に於ては之等の情勢に鑑み資源の開發、產業貿易の助長獎勵を圖ると共に內鮮產業の協調に關して夫々考慮してゐる次第であるが、是等の主なる事項に付いて紹介することにする

合唱　午後六時　JOAK唱歌隊

一、祭日

（1）皇國人の祝ひ祭る 今日ぞと賑しく門はき きよめて立てし旗に朝日にほふ
（2）家內祓へ身內祓へむつの根 きよらに皇國の定例ぞ 歳のなかのよき日たる日
（3）なにはなくも神のめぐみ 心にたのしくいはひて遊べよ われも人もけふの一日

二、秋晴

心地よき秋晴や、空は高く澄みて、木々はいまや色づき、秋はさても涼し、雛なすもみち葉、深川のせゝらぎ、心地よき涼風肌寒きばかり、小鳥もさへづり鳥のこゑあはれ、あ、あ、心地よや、あ、あ、あ、心地よや

三、吾が子を求めて

（1）森かげ出る夕月あかく もやをそめて夢かとも 流るゝ水もつぶやくあわも ねむる中になど思ひの一人さめて
（2）月かげおちぬ行手はくらし 夜のたびじ戀し吾が子 いづこにあらむはてしも知らぬ 旅にあれば戀し吾が子戀し吾子

四、母の面影

（1）ありし世のむかし、然とも思はぬを、いまはいと戀し、なにもまたかにものこりをしく、むねのそこにしのぶものは母の面影はゝの面かげ日にさらず夢にうつゝに
（2）闇に御手ひきて軒にござしくもいまはみな昔[illegible]だち吹く風の、たとへ痛く胸にしみて日頃かこつ、母の面かげ、はゝの面かげ思ひ出さる花に月に

五、荒野の薔薇

童は見たり荒野の薔薇 朝とく清く嬉しや見んと 走り寄りぬ薔薇々々紅き 荒野の薔薇
我は手折らん荒野の薔薇 我は得堪へじ永久にしのべと 君をゝさゝん薔薇々々紅き 荒野の薔薇
童は折りぬ荒野の薔薇 薔薇は刺せど嘆きも徒らに 手折られけり薔薇々々紅き 荒野の薔薇

六、菊の盃

いはへひとびと千度百千度 御代はながく月けふのよき日 菊の盃をあとりどりに
（2）いはへひとびとちたびもゝちたび いとかたくや[illegible]國のほまれ 菊の盃をとりどりに

七、星

（1）彼方の彼方のかの森陰に 夕日そまりし後とはなりぬ

よい言葉遣ひと標準語への關心

家庭講座　午後二時　西脇乃夫彦

私共は發音に就て餘りに無關心である。しかも日常人との折衝に於て方言や訛言やアクセントの間違のために自分のいふことを相手に正しく理解して貰へぬばかりでなく感情的に何となくピッタリとせぬ場合が多い。交通の發達した今日私共は自分の生れた一地方の方言に執着せず一國を單位として考へ、共通の國語即ち標準語を正しく話すやうに努むべきである。現在文字として書く場合は、誰でも容易に標準語で表現することが出來るが、話す場合には標準語といふことをあまり深く考へてゐない。今後コトバによつて人と折衝する機會がいよ〳〵多くなるにつれ、方言訛言は一日も早く改めるやうに注意しなければならぬ。然らばその方法は如何、また標準語とはどんなものか、各地の發音とどうちがふか。發音、アクセント其他についての考察をまぜて二、卅分お話したいと思ひます

演藝案內

大正館

黃金町 大都映畫 十月二十二日より特別公開 階下席
大都巣鴨特作現代劇 女の運命 原作脚色 吉田英夫 監督 吉村操 大河百々代 宮城浩三 琴糸路 都河まさ子 伴淳三郎共演
さて恐ろしい慘地に取り殘された二人が男爵と敎授に化けて到る處で駄法螺を吹きまくる笑ひの渦
メトロゴールドウイン特作日本版 ウオルター・ランク監督作品 エドナ・メイ・オリヴァー一座助演 駄法螺男爵
大都巣鴨特作時代劇 原作小狸一平 監督中島寶三 黃金の脚 桂章太郎主演 澤田謙之助 三城輝子 伴淳 春水

朝日座

京城本町 十月二十四日より六日間限り毎夕五時半開幕
元日活大幹部 尾上多見太郎一黨
御目見得狂言（當夜は二日目替り）第一 時代劇 旅人櫻 三場 第二 現代劇 踊らざりせば 二場 第三 劇 鬼傑の叫び 四場
演劇シーズン中秋第一陣元日活大幹部尾上多見太郎と其一黨六十餘名の大豪華陣にてデビュー帝劇名花宇治路子を特別加盟其他新進若手男女優を網羅したる熱と力の一陣

京畿館

松竹共營 十月二十一日より二日間短期興行 階下席三十錢
蒲田特作映畫 限りなき鋪道 大阪每日・東京日日所載 原作北村小松・脚色池田實三・監督成瀨巳喜男・新人 忍節子主演
山內光、結城一郎、日守新一、坂本武、三井秀男、飯野秋雄、阿部正三郎、井上雪子、光川京子共演
京都下加茂特作時代劇 お江戶日本橋 原作脚色金吾・監督大下京二・阪東橘之助・花岡菊子・澤光明主演
京都下加茂特作時代劇 原作紀野守三・監督星哲六・高田浩吉主演
◎時に入場料金は各種御興行として破格大衆料金にて御覽に入れます。但し當興行はプレイ券御斷りいたします

浪花館

松竹映畫 十二日より秋季特別大興行 明治町一丁目
蒲田特作映畫 朝霧 男の唄 絹川京子、大林梅子、志賀靖郎、澤井三郎、小林重四郎、共演
御期待の『國定忠次』 ファン渴望の雲之丞變化第二篇遂に來る！全市湧くが如き絕對的期待を呼びたる最大の傑作名編の大豪華を！
一、蒲田特作サウンド版 原作塚本淸 脚色池田實三 監督佐分 五所平之助 あこがれ
「左うちわ」「初恋を尤い」を砕けて居た巨匠平之助が再び南國薫る口マンチック…

喜樂館

さむらひ鴉 日活京都特作 監督池田富保 原作藤井春美
十六日より松竹大映畫 雪之丞變化 第二篇 原作三上於菟吉 脚色監督衣笠貞之助 主演林長二郎
お初の俠艶の腕手は如何に蕩けら れ街の俠兒闘太郎の活躍は！
男のまごころ 井染四郎 山本嘉一
源氏小僧出現 片岡千惠藏主演

中央館

新興キネマ 京城本町 二十日特別大公開（晝夜二回）第一回午前十一時半 第二回午後一時半 晝間之第一回第二回は入替はありません 夜間午後六時四十分
突如諸彥に捧ぐる此の名畫！此の最底料金是非此の期を御見逃しなき樣に！大衆席均一廿錢
新興キネマ京都撮影所超特作 監督山內英三 十六夜日記
新興チェツコスロヴァキヤ超特作 日本版 ながれ
森靜子主演 名作『嬰兒殺し』に於て好評を博せる木村靜子得意の娘役艶にして處女仙の如き彼女の妙技！

松竹座

東本町 P.C.L 十九日待望の名畫遂に公開 晝夜二回興行 第一回十一時三十分 第二回二時三十分 第三回六時三十分
偽伯爵 RKO社超特作日本版 チャーリー・チャップリン主演
警る廿九日封切フランケンシュタインの花嫁 寬壽郎主演 月形牛平太

京城劇場

本町三丁目（電話本局一五一四）
戰雲エチオピアの近況
三原山へ登つたけれど
仁俠やくざ 澤田淸 衣笠淳子 武井龍三 現代諷刺劇 原作監督大澤大助 黑川一郎 池田寶主演
これがアメリカ艦隊 米國海軍省後援 ロイド・ベーコン監督
十月十六日より毎夕五時開演 桂憲一郎大一座 外四十名出演

團成社

十九日封切 毎日三回 午前十一時 午後二時 七時
MGM超特作日本版 アカデミイ賞受領三名優 ノーマ・シヤラー フレドリック・マーチ チャールス・ロートン主演
白い蘭
一九三四年度ベスト・テンの首位を獲得せる大傑作映畫
お人好しの仙女

朝鮮郵船定期出帆船

◉北鮮新潟連絡（△印ハ船客扱ヒ）
新京丸、重慶三、五六八噸
定員一等十二名、二等四十二名、三等百二十八名
雄基 三ノ日 午前六時發
羅津 三ノ日 午前八時着 九時發
淸津 三ノ日 正午十二時着 午後五時發
新潟 五ノ日 正午十二時着
新潟 七ノ日 午前十一時發
淸津 九ノ日 午前八時着 午後二時發
羅津 九ノ日 午後五時着 七時發
雄基 九ノ日
北鮮東京行 羅津十一月五日 雄基七日 淸津九日 釜山—關門—大阪—名古屋—淸水—橫濱—東京—神戶—關門
△太海丸
◎慶州丸 雄基十九日 淸津二十日 元山二十二日 釜山—關門—名古屋—橫濱
盛京丸 雄基一日 淸津四日 元山五日 關門—大阪—名古屋—淸水—橫濱寄港
西鮮東京行 新義州二十日 鎭南浦二十日 仁川二十三日
△江原丸
△咸鏡丸 新義州二十七日 鎭南浦二十八日 仁川三十日
北鮮名古屋行 釜山—博多—關門
◎陸軍運輸部御用船 立神丸 雄基二十九日 淸津三十日 元山三十一日 釜山—博多—關門—神戶寄港
北鮮大阪行 春川丸 雄基 日 淸津 日 元山 日
金剛山丸 雄基二十三日 淸津三十日 元山三十一日 關門—神戶寄港
西鮮大阪行 慶州丸 仁川二十日 群山二十三日 木浦二十三日
◎南鮮線 漢江丸 仁川二十日 群山二十六日 木浦二十七日 博多直行—神戶川崎寄港
◎北部線 漢城丸 鎭南浦四日 仁川七日
漢江丸 鎭南浦八日 仁川十日
新義州二十日 鎭南浦九日 仁川十二日
金剛山丸 新義州八日 新舞鶴—舞鶴—宮津—境
敦賀行 延長
慶安丸 雄基二十三日 淸津二十五日 元山二十七日
鹿兒島、清津行 釜山—博多—長崎寄港
錦江丸 仁川四日 群山五日 木浦六日
○博多直行船 長崎寄港
櫻島丸 大連九日 仁川十二日
西鮮清津行 平安丸 仁川 日 鎭南浦 日 釜山 日
北鮮上海、青島行 平安丸 清津 日 釜山 日
上海行 青島延長—群山—木浦寄港
平安丸 仁川二十六日 鎭南浦二十八日 釜山二日
青島行 安東—芝罘—大連寄港
會寧丸 仁川二十三日 鎭南浦二十三日
大連行 錦江丸 仁川二十五日 鎭南浦 日
櫻島丸 仁川六日 鎭南浦七日
浦鹽行 金剛山丸 元山 日 淸津十五日 雄基十六日
△乘船賃金低廉船中食事付
△右ノ外隨時臨時船ヲ配船シ船腹ノ潤澤ヲ取計ヒ居リマス
日本郵船定期出帆
歐州行 伏見丸 橫濱 神戶 門司 十月二十七日 十一月一日 十一月二日
桑港行 龍田丸 橫濱 神戶 十一月二十一日 十一月二十四日
濠洲行 賀茂丸 橫濱 神戶 長崎 十一月 十一月 十一月 日
京城南大門通り五ノ一 朝鮮郵船株式會社
代表電話本局（2）四一九五番
釜山支店 大倉町
元山支店 海岸町 電話長一二四番
仁川出張所 港町 電話長二二五一番
北鮮出張所 淸津府北星町 電話長一八番
京城代理店 電話本局五一一一番 朝鮮運送會社
鎭南浦代理店 朝鮮商工會社
仁川代理店 朝鮮運送會社
群山代理店 群山海運會社
木浦代理店 朝鮮運送會社
釜山代理店 大池回漕店
元山代理店 朝鮮運送支店
城津代理店 朝鮮運送支店
清津代理店 國際運輸支店
羅津代理店 國際運輸支店
雄基代理店 國際運輸支店

大阪商船定期出帆

◎內鮮連絡航路
北鮮阪神行（門司經由）急行
雄基 十月二十四日 清津 十月二十五日 羅津午前十時發 … 十一時着
東海丸 十一月二日 貴州丸 十一月四日 鮮海丸 十一月十五日 洛東丸 十一月二十八日 國運丸 十一月八日
◎北鮮直行
江ノ島丸 清津、城津、興南、鹿兒島、基隆 十月廿六日
博多、長崎、高雄行
大連內地直行 日滿連絡船每日發
月航、滿鮮主要驛にて船車連絡
大連發 午前十時 門司着 早朝
吉林丸 十一月一日 大連 門司 神戶 五日 六日
熱河丸 十一月三日 二十一日
うすりい丸 十一月六日 八日 九日
ばいかる丸 十一月二十一日 十三日
扶桑丸 十一月十四日 二十二日
はるぴん丸 十一月十六日 二十日
あめりか丸 十一月二十二日 二十七日
しべりや丸 十一月二十四日 二十八日
とらんすう丸 十一月二十六日 二十九日
門司基隆直行 毎五日 門司發 正午
臺灣航路 內臺連絡
高千穗丸 十月二十七日
蓬萊丸 十月三十一日
瑞穗丸 十一月五日
（基隆着翌々日午後一時）
詳細は左記御問合せ下さい
門司より神戶行大型船便多數あり
（案內書進呈）
大阪商船株式會社 京城府南大門通三丁目一〇六 東京火災ビル四階
京城出張所 電話本局 長 一〇三六番
鮮內代理店・案內所

國際運輸會社

京城 釜山 仁川 慶田組 釜山商船組
ジヤパン・ツーリスト・ビユーロー 案內所 京城 三越、平壤 三中井 安東 大和館 釜山 三中井

日海洋社汽船廣告

◎瑞山行 瑞山丸 日發
◎仙寧行 萬里丸 日發 寄港地 三吉里、大湖芝、大山里
◎唐津行 唐津丸 日發 寄港地 唐元浦富里浦 仙掌
◎白石浦行 千里丸 月十回 寄港地 白石浦
◎海州行 太郎丸 隔日發 寄港地 延坪島
瑞山、唐津、仙掌富里浦、白石浦行仁川出帆八干潮二時間前同滿潮時仁川行ハ其他滿潮一時間前出帆トス
仁川府港町一丁目五番地 朝鮮海洋社 電話二三番・一〇一番

大阪商船代理店

瑞山代理店 鳴川運送店
唐津代理店 唐津運送店
海州代理店 朝鮮運送
白石浦代理店 白石浦運送店

△危險だ！卒中！不斷の用意に 頭の榮養劑 はれやか ¥0.30 ¥0.50 ¥1.00 ¥2.00

ラヂオ受信用 マツダ眞空管

マツダ

よい子 よい歌 よい眞空管

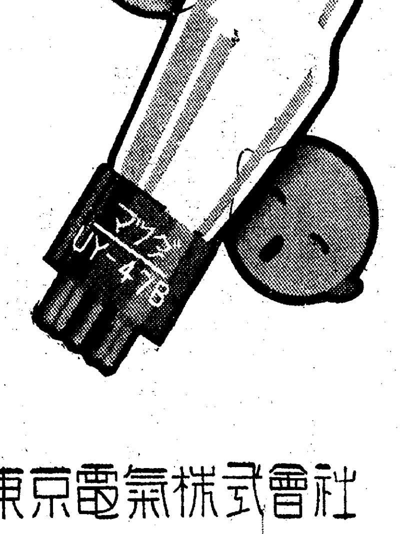

マツダ眞空管附のセットは誰の聲も肉聲で淸澄です

（最寄のラヂオ店、電氣店にてお求め下さい）

製造元 東京電氣株式會社

結核性解熱劑 エルボン

エルボン特有の作用は幾多模倣品の追從し能はざる處なり……これ本劑が二十餘年來變りなく世界各國の醫藥界に汎く賞用せらるゝ所以なり

エルボンは急劇に一時的の下熱を來し爲めに豫後を不良に導くが如き解熱劑とは其作用全く異り、先づ毒素に抗し白血球を增加し階段的に而も確實に解熱し病者の體力を消耗することなく肺自ら治癒の力を生ぜしむ。本劑は又腸チフス熱、流感、肺炎、其他傳染性疾患熱發の適劑なり。（錠劑、粉末）

金子醫學博士述 結核療法の大意 大阪市東區瓦町三和ビル內瑞西バーゼル化學工業會社日本學術部より無代郵呈

●强力 男性ホルモン アンドロスチン

日本總代理店 發賣元 株式會社 武田長兵衞商店 特約店 東京小西新・島居・三共

10—21